ANDHRA JYOTI. VIJAYAWADA Regd No. H 543

Pau-17-11-69.

ఉదయం

TELEPHONE : 4343

ఆంధ్రజ్యోతి

ఎడిటర్ : నార్ల వెంకటేశ్వరరావు 121379

చందా రేట్లు

	ఏజెంటు ద్వారా రు.	పోస్టు ద్వారా రు.
ఒక మాసానికి	3-75	5-00
మూడు మాసాలకు	11-25	15-00
ఆరు మాసాలకు	22-50	30 00
సంవత్సరానికి	45 00	60-00

సర్క్యులేషన్ మేనేజర్,
ఆంధ్రజ్యోతి, పో. బా నెం. 331 విజయవాడ-2.

ఘంటా చుట్టలు
శ్రేష్ఠమైనవి.
ఇప్పుడు వ్యాపారస్తుల సౌకర్యం కోసం సరికొత్తమార్పు. వాడకం దారులకు అదనపుత్పత్తి, జీర్ణశక్తి మంచి ఆరోగ్యకరమైన ఉత్పత్తి రాయితీ
M/s Revathi Tobacco
Gowliguda Hyderabad-12

సంపుటి 10 :: సంచిక 134 | విజయవాడ, నవంబర్ 17, 1969 సోమవారం | 6 పేజీలు :: 12 పైసలు

నిజలింగప్పవర్గం పార్లమెంటరీ పార్టీ ఛైర్మన్‌గా శ్రీ మురార్జీ

లోకసభలో నాయకుడుగా శ్రీ రామ్‌సుభగ్‌సింగ్, రాజ్యసభలో శ్రీ మిశ్రా

జనసంఘం చేదిల్లీలో ప్రదర్శన

రథాత్ సమావేశంపట్ల ప్రభుత్వ విధానానికి నిరసనగా

న్యూఢిల్లీ, నవంబరు 15— రథాత్ సమావేశంలో పాల్గొన్నందుకు నిరసన తెలియజేయడానికి శనివారం నే దిల్లీలో పెద్ద ప్రదర్శన జరిగింది.

ఈ ఊరేగింపు నేటి ఉదయం రామ్‌లీలా మైదానం నుంచి బయలుదేరి ప్రధాని నివాసభవనం వద్దకు చేరింది ఊరేగింపులో శ్రీయు కూడా పాల్గొన్నారు.

ఎగిరింపో అనేకచోట్ల జనసంఘం జెండాలను కట్టారు.

తరువాత ప్రదర్శకులు ప్రధాని మెమొరాండం సమర్పించారు.

రథాత్ సమావేశంలో పాల్గొనడం ఏమి తమ నిరసన తెలియజేయడానికి ప్రదర్శనలు పెట్టం జరిగిందని వారా మెమొరాండంలో తెలియజేశారు.

1962 సంవత్సరంలో కొమిలిల్లా వద్ద చైనా రంగంలో సంభవించిన పరాజయం వంటిది, రథాత్ సమావేశంలో దౌత్య రంగంలో జరిగిందని ఆ మెమొరాండంలో తెలియజేశారు

దేశ ప్రయోజనాలకు అనుగుణంగా సత్సంబంధాలు విధానాన్ని పునర్నిర్మించాలని వారామెమొరాండంలో ప్రధానిని కోరారు

హైదరాబాద్, నవంబరు 16— ఇటీవల కంబోడియాలో ఏనుగుపాసుపట్ల మరణించిన బా ఎంబ్యా నేటి వరకు 197 మంది పెరిగింది. కంబోడియాలో ఇప్పటివరకు 197 మంది కలపకొట్టి మొత్తం 197 గా తెలుస్తున్నది. హక్కును శ్రీ నిజలింగప్పకు అప్పగిస్తు

లోకసభ ఉపనాయకుడుగా డాక్టర్ డి. ఎస్. రాజు ఎన్నిక

న్యూఢిల్లీ, నవంబర్ 16— లోకసభకు, రాజ్యసభకు వేరు వేరు నాయకులను ఎన్నుకోవాలని, ఉభయ సభలలోని పార్టీకి చెందిన ఛైర్మన్‌ను ఎన్నుకోవాలని శ్రీ నిజలింగప్ప వర్గం నేడు నిర్ణయించింది

శ్రీ మురార్జీ దేశాయ్ ఛైర్మన్‌గాను, డాక్టర్ రామ్‌సుభగ్ సింగ్ లోకసభ, శ్రీ ఎస్.ఎన్. మిశ్రా రాజ్యసభ నాయకులుగా వుం[illegible] నిజలింగప్ప ప్రకటించారు.

డాక్టర్ డి. ఎస్. రాజు లోకసభలో పార్టీ ఉపనాయకుడుగా పు టారనికూడా శ్రీ నిజలింగప్ప ప్రకటించారు. శ్రీ ఎం. ఎస్. గురుపాదస్వామి రాజ్యసభ ఉపనాయకుడుగా వ్యవహరిస్తారు

శ్రీ నిజలింగప్ప వర్గం ఏర్పాటు చేసిన పార్లమెంటు సభ్యుల సమావేశానికి 60 మంది సభ్యులు ఎతిక్కాన్నంపై సంతకం చేసి హాజరయారని శ్రీ ఎస్. కె. పాటిల్ ప్రకటించారు.

అయితే మొత్తం 110 మంది సభ్యులు నిజలింగప్పవర్గం సమావేశానికి హాజరయ్యారని అయన అన్నారు.

శ్రీమతి ఇందిరాగాంధి సదరు మంది కొంగిండానే ఉద్దేశంతో తాము పార్లమెంటుకు వెళ్ళడంలేదని. రెండు వర్గాలు కలవడానికి కృషి చేయగలమని తాము తొడ్కాబులేమ డా తాము ప్రతిపక్షాన్ని వుండేది తమ స్వంత రాష్ట్రంలో తాము నాయకత్వాన్ని యువకులకు అప్పగించారని శ్రీ నిజలింగప్ప అన్నారు.

యువకులు, వృద్ధులనే వివాదం తమ కొస్తున్నారని అయన అన్నారు. రాష్ట్రపతి, ఉపాధ్యక్షుడిని నడుపు దృష్ట్యా నిర్ణయించడం అని అయన ఎత్తిచూపారు.

కేంద్ర మంత్రివర్గంలోకూడా అందరూ యువకులని చెప్పకూడదని అన్నారు.

రాజ్యసభ ఉపాధ్యక్ష పదవికి శ్రీమతి ఆల్వా రాజీనామా

కాంగ్రెసుపార్టీ సభ్యురాలుగానే వుంటూ ప్రధాని విధానాలను బలపరచగలనని హామీ

న్యూఢిల్లీ, నవంబర్ 16— రాజ్యసభ ఉపాధ్యక్ష పదవికి శ్రీమతి వయొలెట్ ఆల్వా రాజీనామా ఇచ్చారు.

ఈ పదవిలో అమె ఏడు సంవత్సరాలకు పైగా వున్నారు.

ప్రముఖ తత్వవేత్త డాక్టర్ రాధాకృష్ణన్, గొప్ప దేశభక్తుడైన సర్వేపల్లి డాక్టర్ జాకీర్ హుసేన్, ప్రముఖులైన రాష్ట్రపతి శ్రీ వి. వి. గిరి వంటి ప్రముఖుల కింద పనిచేయడం గొప్పభాగ్యంగా ఎంచుకుంటున్నట్లు అమె తన లేఖలో తెలియజేసి ఆ పదవిలో ఇంక ఎవరి కింద పనిచేయడం తనకు సాధ్యం కాదని శ్రీమతి ఆల్వా తన రాజీనామా లేఖలో తెలియజేశారు.

శ్రీమతి ఆల్వా మే నెలలో మంత్రి కాంగ్రెసు టిక్కెట్టుమీద రాజ్యసభకు ఎన్నికయ్యారు. అమె తన రాజీనామా లేఖను ప్రధానికి పంపించారు.

ప్రధాని మంత్రులుగా పనిచేసిన మీ తండ్రి శ్రీ జవహర్ లాల్ నెహ్రూ, శ్రీ లాల్‌బహదూర్ శాస్త్రి ఎప్పుడు మీపట్ల అత్యంత ఆదరంతో మాదానని తెలియజేయడానికి అనందపడుతున్నానని అమె తన లేఖలో తెలియజేశారు.

నవంబరు 17 వ తేదీ నుంచి ప్రారంభమయ్యే రాజ్యసభ సమావేశంలో తాను ఉపాధ్యక్షురాలిగా లేనందుకు విచారిస్తానని కూడా అమె తెలియజేశారు

అయితే తాను కాంగ్రెసు పార్టీ సభ్యురాలుగానే ఉంటానని, నాయకత్వంపట్ల విధేయతతో ఉంటానని ఆ లేఖలో ప్రధానికి అమె హామీయిచ్చారు.

మీరు రూపొందించిన విధానాలను అమోదించడమే కాకుండా వాటిని గట్టిగా ప్రచారం చేస్తానని కూడా అమె తెలియజేశారు

జీవితంలో పలు రాజకీయాలలో కూడా ఉన్నతస్థానానికి రావాలని కోరడం మానవ సహజమని ఏ ఒక వ్యక్తికోసమో లేక ఒకరి పక్షపాతం వల్లనో దానిని తేలికగా తోసివేయలేమని. ప్రజా జీవితంలో అంతిమంగా న్యాయమైన, పరిణామ మానవ విలువల విషయం పొందడం తర్వాతని శ్రీమతి ఆల్వా ఆ లేఖలో వివరించారు.

ఉపాధ్యక్ష పదవిలో ఇంక కాలం ఉండనని గత ఆగస్టు నెల అయినప్పటి నేడీ రాతి కలుసుకున్నప్పుడు స్పష్టంచేశానని అమె ప్రధానికి గుర్తుచేశారు.

ప్రధానితో బరోడా గైక్వాడ్ సుదీర్ఘ సంభాషణలు

న్యూఢిల్లీ, నవంబర్ 16— బరోడాకు చెందిన పటేసింగ్ రావు గైక్వాడ్ నేటి ఉదయం లండన్ నుంచి ఇక్కడికి రాగానే ప్రధాని శ్రీమతి ఇందిరా గాంధిని కలుసుకున్నారు.

ఉభయ నాయకుల మధ్య సుదీర్ఘ సంభాషణలు జరిగాయి

కొన్ని రోజుల క్రితం గైక్వాడ్ లండన్ నుంచి ప్రధానికి ఒక లేఖ వ్రాస్తూ, శ్రీమతి ఇందిరా గాంధిని పూర్తిగా బలపరచగలనని హామీనిచ్చారు.

అపోలో-12 నుంచి టెలివిజన్ చిత్రాలు

గమనం మార్చుకొనడానికి వ్యోమగాములచే రోదసీ నౌకలోని మెయిన్ ఇంజన్ ప్రేల్చివేత

చంద్రునివైపు ప్రయాణిస్తున్న నౌక ఆదివారం ఉదయానికి సగందూరం వెళ్ళినట్టు వార్త

హోనలు, నవంబర్ 16— భూమిపైనుంచి లక్షలాది ప్రజలు టెలివిజన్‌ద్వారా గమనిస్తూ వుండగా అపోలో-12 చంద్రమండల యాత్రికులు రోదసి నౌక ప్రధాన ఇంజన్‌ను ప్రేల్చడంద్వారా తమగమనం మార్చుకున్నారు.

రోదసి నౌక మెయిన్ క్యాబిన్ లో అమర్చబడిన రంగుల టెలివిజన్ కెమేరా ప్రదర్శించిన కొలతల్లో రోదసి నౌకలో అపోలో యాత్రికులు కంట్రోల్ యంత్రం ముందు ఆసీనులై వున్నట్టు టెలివిజన్ ప్రేక్షకులు చూడగలిగారు.

దాదాపు పదకు తుంద్రగాములు చేతులు మ్రోగేలా టెలివిజన్ పెట్టెలో కనబడినవి. అయితే అస్పష్టంగా వారి శరీరాలు మాత్రం టెలివిజన్ ప్రేక్షకులు చూడగలిగారు. భూమిమీది కంట్రోల్ అధికారులతో రోదసి యాత్రికులు జరుపుతున్న సంభాషణలు వినడానికి వీలుగా ఇంటర్‌కాం స్విచెస్ తెరిచివుంచారు.

20,500 పౌండ్ల ఇంజన్ ప్రేల్చే సమయం దగ్గర పడేకొంది వ్యోమగాములకు గ్రౌండ్ కంట్రోల్స్‌కు మధ్య సంభాషణ తీవ్రం హెచ్చింది.

వ్యోమగాములు తుంద్రునిపై నిర్విఘ్నంగా దిగడానికి వీలు కలిగించే ఈ ఇంజన్ ప్రయోగం చాలా బాగా జరిగినట్టు భూమి మీద కంట్రోల్స్ తెలియజేశాయి.

రాకెట్ ఇంజన్ ప్రేలుతున్నప్పుడు కలిగిన అమలినం గమ్మత్తుగా వున్నట్టు కెప్టెన్ చెప్పారు.

అపోలో నౌకలోని మెయిన్ ఇంజన్ ప్రేల్చివేత కార్యక్రమం టెలివిజన్‌లో చూపడం ఇదే ప్రథమం.

నౌకలోని మురికి నీటిని బయటకు త్రోయడంవల్ల ఏర్పడిన మంచుముక్కలను టెలివిజన్ ప్రేక్షకులు చూడగలిగారు

అపోలో యాత్రికులు ఇప్పుడు మార్చుకున్న గమనం చంద్రనౌకను చంద్రునికి 64 నాటికల్ మైళ్ళ ఎత్తులోనికి చేరుస్తుంది. ఇది మిక్కిలి ప్రమాదకరమైన మార్గం, తరువాత మార్గం మార్చుకొనడంలో మార్పు జరిగితే నౌక భూమిమీదికి తిరిగి వచ్చేమార్గానికి మళ్ళడానికి బదులు సౌరకుటుంబ పరిధిలోనికి ఎదిగిపోగల ప్రమాదం వుంది.

అయితే ఈ మార్గం ఎన్నుకొనడం మూలంగా తుంద్రునిపై దిగడంలోను, సమాచార సంబంధాల విషయంలోను కొన్ని సర్దుబాటు సుగమంగా వుంటాయి.

టెలివిజన్ కెమెరాపేరు ఎక్కువపేస్తు నౌక మెయిన్ ఇంజన్‌ను ప్రేల్చడంలో ఉపయోగించినప్పటికి అప్పుడప్పుడు సోమయాత్రికుల ముఖాలుకూడా కనిపించినవి

ఇంజను ప్రేలడం కార్యక్రమం పూర్తి అయిన తరువాత కాబోలు. అమెరికన్ యాత్రికులు రోదసి నౌకను కుదించేసిన తరువాత తమ కాంక్షాళ్ళను తీర్చుకొన్నారు.

అంతకుముందు నెలకెలా వారు చూచిన భారత కాలమానం ప్రకారం 2.03 ఎనిమిదిగంటలకు రోదసినౌక చంద్రునివైపు సగం దూరంపైగా ప్రయాణం చేసింది.

సగందూరం దాటి కొద్దిపేపటికి చంద్రగాములు ఎనిమిది గంటల నిద్ర తరువాత లేచి ఉదయం తీసుకునే అల్పాహారం తీసుకొన్నారు.

రోదసిలో గుర్తుతెలియని వస్తువు

ఏదో గుర్తుతెలియని కొత్తవస్తువు తమ నౌకలో ప్రయాణం చేస్తున్నట్టు అపోలో 12 రోదసినౌక కమాండర్ కాన్రాడ్ తెలియచేశారు.

అది బహుశా కాబర్ అయిదు రాకెట్ అవశేషం అయి వుంటుందని అయన అన్నారు.

అది నిన్నటి నుంచి కనపడుతున్నట్టు అయన చెప్పారు.

అపోలో -12 చంద్రమండలంమీద దిగిన తరువాత అక్కడ కాన్రాడ్ ప్రకృతుల దర్శనాలు వేలమందికి రంగుల ఫోటోల ద్వారా ప్రదర్శించే కెమెరా లోగడ అపోలో నది ప్రయోగ సందర్భంలో అనయోగించినదేనని చెబుతున్నారు.

ప్రధానికి 25 మంది ఇండిపెండెంట్ల సమర్థన

న్యూఢిల్లీ, నవంబర్ 16— కనీసం 25 మంది సభ్యులతో కూడిన యునైటెడ్ ఇండిపెండెంట్ గ్రూప్ శాంతిశేయస్సు దృష్ట్యా ప్రధాని శ్రీమతి ఇందిరా గాంధి నాయకత్వాన్ని బలపరచడానికి నేడు నిర్ణయించుకున్నది.

ఈ వర్గానికి చెందిన ఎదిహేను మంది సభ్యులు నేటి ఉదయం ఇక్కడి శ్రీ కర్ణిసింగ్ గృహంలో సమావేశమై ఇట్టి నిర్ణయాన్ని తీసికొన్నారు.

ప్రస్తుత ప్రభుత్వానికి తగిన ప్రతిపక్ష ప్రత్యామ్నాయం ఏమీ లేదని వారు స్పష్టం చేశారు.

ఈ సందర్భంలో జారీచేసిన పత్రికా ప్రకటనలో వారు ఇలా పేర్కొన్నారు.

"ప్రస్తుత సమయంలో ఇతర విషయాలకంటె పార్లమెంటరీ సుస్థిరతకు, ప్రతిపక్ష్యాల రక్షణకు, పాలక కార్యక్రమాలకు ప్రాధాన్యమివ్వడం అవసరమని మేము భావిస్తున్నాము.

"ప్రతి సమస్యపై దాని మంచిచెడ్డలను బట్టి మేము నిర్ణయాలను గైకొంటాము" శ్రీ ఎ ఐ టి. లో యునైటెడ్ ఇండిపెండెంట్ పార్లమెంటరీ గ్రూపుకు దీప్ విజగా వున్నారు.

రథాత్ సమస్యపై ఎట్టి వైఖరిని అవలంబించమన్నారని ఒక విలేకరి ప్రశ్నించగా అది ప్రధానమైన ప్రశ్నగా వున్నప్పటికీ. పార్లమెంటరీ సుస్థిరతకు ప్రాధాన్యమిస్తామని తాము భావిస్తున్నట్టు శ్రీ బరువదులు చెప్పారు.

కామరాజ్‌తో లిమాయే చర్చలు

న్యూఢిల్లీ, నవంబర్ 16— సంయుక్త సోషలిస్టు పార్టీ నాయకుడు శ్రీ మధులిమాయే నిన్న కాంగ్రెసు మాజీ అధ్యక్షులు శ్రీ కె. కామరాజ్‌తో సమావేశం జరిపారు.

ఎ. ఐ. సి. సి. పేర్కొన్న ఆర్థిక విధానాలు

ప్రభుత్వం ప్రతి అంశాన్ని పరిశీలిస్తున్నట్లు పార్లమెంటరీపార్టీ సమావేశంలో ప్రధాని వెల్లడి

314 మంది సభ్యులు హాజరైనారట

న్యూఢిల్లీ, నవంబర్ 16— అఖిల భారత కాంగ్రెసు కమిటి సమావేశంలో వెల్వెన దళ సూత్ర కార్యక్రమంలోని ప్రతి అంశాన్ని ప్రభుత్వం మరింత స్పష్టంగా చెప్పాలని వాంఛిస్తున్నట్టు ప్రధాని శ్రీమతి ఇందిర నే దిల్లీలో పార్లమెంటు సెంట్రల్ హాలులో సమావేశమైన కాంగ్రెసు పార్లమెంటరీ పార్టీ సమావేశంలో విదితం చేశారు.

"కడచిన ఎ. ఐ. సి. సి. సమావేశంలో రూపొందించబడిన ప్రతి అంశాన్ని ప్రభుత్వం స్పష్టంగాను చురుకుగాను నిర్వహిస్తున్నది" అని అమె అన్నారు.

ఈ సమావేశం పాయంత్రం నాలుగు గంటలకు ప్రారంభంకావలసింది. అయితే పాల్గొన్నవారికు ప్రారంభమైంది.

ఈ సమావేశానికి హాజరైన సభ్యుల సంఖ్యను ప్రకటించలేదు. అయితే పార్టి వర్గాల సమాచారం ప్రకారం మూడు మూడు వందల మంది పార్లమెంటుసభ్యులు హాజరై వుంటారని అంచనా.

ఈ సమావేశంలో మొదట ప్రధాని శ్రీమతి ఇందిర, హోం మంత్రి శ్రీధరాన్ దేశంలోని, మత సంబంధమైన సమస్యపైన, రథాత్ సమస్యపై విదేశాంగమంత్రి శ్రీ దినేష్ సింగ్ ప్రసంగించారు.

వాయిదా తీర్మానంపై ప్రతిపక్షాల వైఖరి

లోకసభ స్పీకరుతో నాయకుల చర్చలు

న్యూఢిల్లీ, నవంబరు 16— లోకసభ స్పీకర్ శ్రీ గుడిదయాళ్‌సింగ్ తిలాన్ మనవంతం అధ్యక్షుడు శ్రీ దాజ్‌పాయ్, స్వతంత్రపార్టీ నాయకుడు శ్రీ మసానీ నేడు కలుసుకొన్నారు. రేపు ప్రారంభం కానున్న లోకసభ సమావేశాలలో రథాత్ సమస్యపై హింసాత్మక తీర్మానం తేవడానికి ప్రతిపక్షం చేసే ప్రయత్నం గురించి చర్చించారు.

అనంతరం జనసంఘం నాయకుడు శ్రీ దాజ్‌పాయ్ విలేకరులను కలుసుకొని ప్రతిపక్ష పార్టీల నాయకులందరు రేపు ఉదయం శ్రీ కృపలానీ ఇంటివద్ద వాయిదా తీర్మానానికి కనీసపు రూపు రేఖలు దిద్దడానికి సమావేశం కాగలరని చెప్పారు.

వి. కె. డి నాయకుడు శ్రీ ప్రకాష్ వీర

(మిగతా 4వ పేజీలో)

ఆంధ్ర పి. యు. సి; మెట్రిక్ పరీక్షా ఫలితాలు

3వ పేజీలో

కాంగ్రెసు పార్లమెంటరీ పార్టీలో ముగ్గురు స్వతంత్ర సభ్యుల చేరిక

న్యూఢిల్లీ, నవంబర్ 16— లోకసభలో ముగ్గురు స్వతంత్రపార్టీ సభ్యులు శ్రీ దయాభాయ్ పర్మార్, శ్రీ రామచంద్ర అమీన్, శ్రీ పి. ఎస్. సోలాంకి కాంగ్రెసు పార్లమెంటరీ పార్టీ సభ్యత్వంకోసం దరఖాస్తు పంపారు

అయితే ప్రకటన జరిగిన కొలదిగంటల అనంతరం శ్రీ రామచంద్రఅమీన్ మనస్సు మార్చుకొని స్వతంత్ర పార్టీలోనే వుండడానికి నిశ్చయించుకొన్నారు.

ఇంకా ఆలోచించిన పిదప తాను స్వతంత్ర పార్టీలోనే వుండదానికి నిర్ణయించుకొన్నట్టు శ్రీ అమీన్ ప్రధాన మంత్రికి లేఖ వ్రాశారు.

"మీ పార్టీలో చేరాలన్న నా వాంఛను తెలియచేస్తూ తొలుత నేను వ్రాసిన లేఖ వల్ల మీకు తప్పుకర్యం వాటిని వుండవచ్చు. అందుకు చింతిస్తున్నాను" అని అయన ప్రధాని వ్రాసిన లేఖలో తెలియజేశారు.

ఈ ముగ్గురు సభ్యులు ఒక ప్రకటన చేస్తూ ఇలా పేర్కొన్నారు:

"ప్రత్యామ్నాయం శ్రేయస్సు దృష్ట్యా దేశ శ్రేయస్సు దృష్ట్యా కేంద్రంలో సుస్థిరమైన ప్రభుత్వంపు కడుపు అవసరం శాంతి అభ్యుదయాలకు సుస్థిరత ముఖ్యావసరం.

"దేశంలో ప్రస్తుతం ఏర్పడిన రాజకీయ పరిస్థితి దృష్ట్యా, శ్రీమతి ఇందిరా గాంధి చైతన్యవంతమైన నాయకత్వంపై మాకు పూర్తి విశ్వాసం కలదు.

అమె అనుసరిస్తున్న విధానాలు దేశ శ్రేయస్సుకు అనుగుణమైనవని మా దృఢ విశ్వాసం. ప్రధాని నాయకత్వాన్ని పటిష్టం కావించడానికి మేము స్వతంత్ర పార్టి నుంచి రాజీనామాచేసి, శ్రీమతి ఇందిరా గాంధి నాయకత్వానికి కాంగ్రెసు పార్లమెంటరీ పార్టీలో చేరడానికి నిశ్చయించుకున్నాము."

ఫాయిల్ సంరక్షణ
అదనపు క్రొత్తదనానికి!

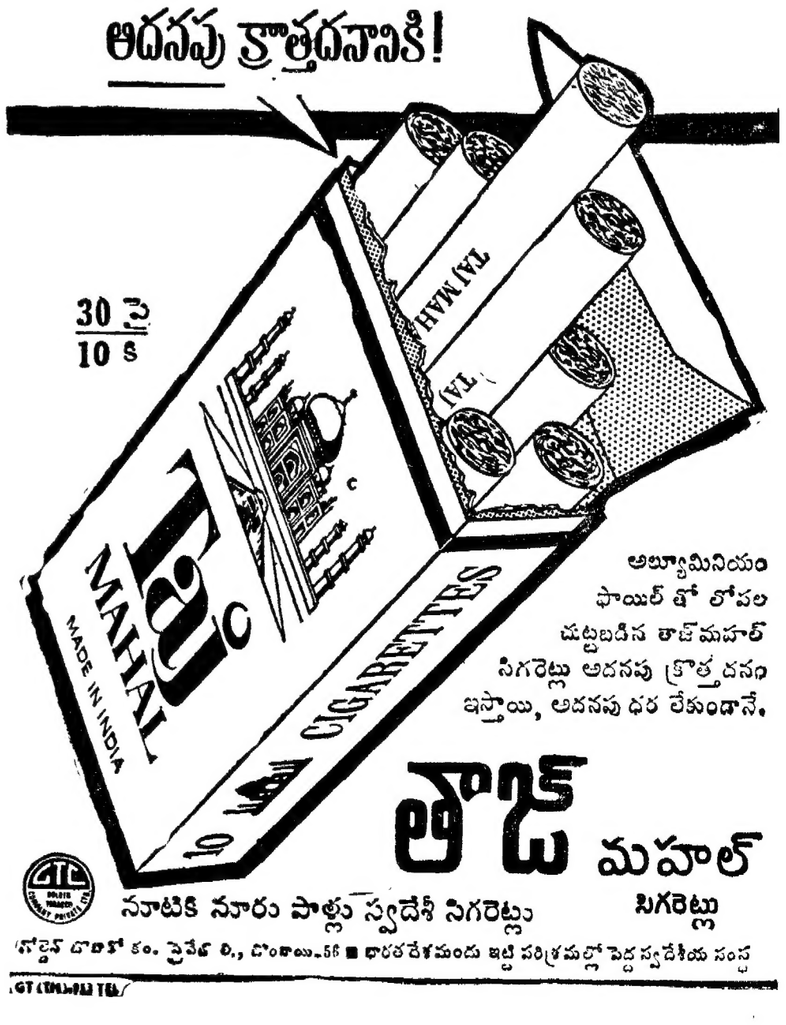

అల్యూమినియం ఫాయిల్ తో లోపల చుట్టబడిన తాజ్‌మహల్ సిగరెట్లు అదనపు క్రొత్తదనం ఇస్తాయి, అదనపు ధర లేకుండానే.

తాజ్ మహల్ సిగరెట్లు
నూటికి నూరు పాళ్లు స్వదేశీ సిగరెట్లు
వోల్టాస్ టొబాకో కం. ప్రైవేట్ లి., బొంబాయి-56 ■ భారతదేశమందు ఇట్టి పరిశ్రమల్లో పెద్ద స్వదేశీయ సంస్థ

1969 నవంబర్ 17 సోమవారం
శ్రీ సౌమ్యనామ సంవత్సర కార్తీక శుద్ధ అష్టమి
అష్టమి ఉ॥ 8_23 దక్షిణ: ఉ॥ 7_32
వర్జ్యం: సా॥ 2_30 నుంచి 4_03 వరకు

• • •

1969 నవంబర్ 18 మంగళవారం
శ్రీ సౌమ్యనామ సంవత్సర కార్తీక శుద్ధ నవమి
నవమి ఉ॥8_55 దశమి తె॥5.48 కరణం: ఉ॥8_45
వర్జ్యం: సా॥ 1_02 నుంచి 2_36 వరకు

ఆంధ్రజ్యోతి

"తమసోమా జ్యోతిర్గమయ"

నెహ్రూ సంస్మృతి

రాజకీయాలతో కలుషితమైన నేటి వాతావరణంలో రాజకీయాలతో నిమిత్తం లేని రెండు మంచి సంఘటనలు మొన్న జరిగాయి. అవి రెండూ నెహ్రూ జయంతి వందర్భాన్ని పురస్కరించుకునే జరిగాయి

ఒకటి—జవహర్‌లాల్ నెహ్రూ విశ్వవిద్యాలయానికి ప్రారంభోత్సవం. రెండవది—ఖాన్ అబ్దుల్ గఫార్‌ఖాన్‌కు నెహ్రూ అవార్డు ప్రదానం.

నెహ్రూ తన జీవితాన్ని కొన్ని మహదాశయాలకు అంకితం చేశారు. వాటి సంసిద్ధి కోసం గాఢ కృషిచేశారు.

ఏ మహనీయుని కృషి ఎన్నడూ పూర్తి కాబోదు దాన్ని ఆయన తర్వాత వచ్చేవారు కొనసాగించవలసే వుంటుంది ఇలా కొనసాగించడమే ధ్యేయంగా నెహ్రూ విశ్వవిద్యాలయం స్థాపన జరిగింది.

భారతీయ సమాజం పతనావస్థలో వుండడానికి ప్రధాన కారణం దాని దారిద్ర్యం. మన అన్ని అనర్థాలకు అదే మూలకారణం కూడా. దాన్ని తొలగించుకోవాలి. ఇందుకు సర్వతోముఖమైన, ప్రణాళికా బద్ధమైన కృషి జరగాలి

ఇందుకు తోడ్పడేవి మన మత విశ్వాసాలు కావు; కుల, మత విభేదాలపై, వర్గ వ్యత్యాసాలపై ఆధారపడిన సాంఘిక వ్యవస్థ కాదు ఆ విశ్వాసాల స్థానంలో ఆధునిక దృక్పథంతో, విశ్వజనీనమైన మానవత్వపు విలువలతో కూడిన నూత్న విశ్వాసాలు రావాలి. ఆ సాంఘిక వ్యవస్థ స్థానంలో వర్గ విభేదాలు లేని నూత్న వ్యవస్థ రావాలి. ఈ ధ్యేయం కోసం నెహ్రూ తన జీవితాన్ని వెచ్చించారు.

ఇందుకు తోడ్పడగలిగినది, మనకు ఆధునిక దృక్పథాన్ని ఇవ్వగలిగినవి విజ్ఞాన శాస్త్రాలు, సాంకేతిక శాస్త్రాలు. వీటిని విడనాడి మనం సాధించగల అభివృద్ధి లేదు. వీటిని విడనాడి దారిద్ర్య నిర్మూలన చేయడమైనా సాధ్యం కాదు.

ఈ కృషిలో మన విశ్వవిద్యాలయాలు తమ పాత్రను తాము నిర్వర్తిస్తున్నాయనుకోండి, అయితే, వాటికంటే భిన్నంగా వుండే వాతావరణంలో, భిన్నమైన శాఖలలో, పద్ధతులలో అధ్యయన, పరిశోధనా కృషిని సాగించడానికి నెహ్రూ విశ్వవిద్యాలయాన్ని స్థాపించడం జరిగింది ఆయన 80 వ జయంతి సందర్భంలో ఆయన సంస్మృతికి భారతీయుల నివాళిగా ఈ విశ్వవిద్యాలయం రూపొందడం ఎంతైనా హర్షించదగు సంఘటన.

అంతే హర్షకారణమైన సంఘటన ఖాన్ అబ్దుల్ గఫార్ ఖాన్‌కు గాంధీజీ శత జయంతి సంవత్సరంలో నెహ్రూ అవార్డు ప్రదానం జరగడం గాంధీజీతో, నెహ్రూతో అతి సన్నిహితంగా మెలగుతూ, జాతీయోద్యమంలో పాల్గొన్న మహా నాయకుడు శ్రీ గఫార్‌ఖాన్. భారత వర్ష విభజన తర్వాత ఆయన స్వరాష్ట్రం పాకిస్తాన్‌కు చెందిన కారణంగా శ్రీ గఫార్ ఖాన్ పాక్ పౌరుడైనా, భారతీయులకు ఆయన ఎల్లప్పుడు గౌరవనీయుడే అవార్డును ప్రదానం చేస్తూ, రాష్ట్రపతి శ్రీ వి. వి. గిరి "పేర్కొన్నట్లు ఈనాడు "విశ్వ పౌరుడు"గా ఎవరినైనా ఉదహరించవలసి వస్తే ఆయన శ్రీ గఫార్‌ఖాన్. మతానికి, జాతికి, ప్రాంతానికి అతీతమైన వ్యక్తిత్వం ఆయనది గాంధీజీ వలె ఆయన తన విశ్వాసాల కోసం, న్యాయం కోసం, ఆశయాల కోసం సత్యాహింసలనే ఆయుధాలతో పోరాడిన, ఇంకా పోరాడుతున్న వ్యక్తి. త్యాగం, నిరాడంబరత, నిర్భీకత, మానవజాతి సముద్ధరణకై నిత్యావేదన ఆయన గుణగణాలు.

అవార్డును స్వీకరిస్తూ శ్రీ గఫార్ ఖాన్ స్వాతంత్ర్య సిద్ధి జరిగిన ఇరవై రెండేళ్ళ తర్వాత కూడా భారతదేశంలో పరిస్థితులు యథాపూర్వంగా వుండడం పట్ల తన ఆవేదన వెలిబుచ్చారు ఏ భారత భాగ్యోదయానికి నాంది కాగలదని ఆనాటి నాయకులు తమ జీవితాలను త్యాగం చేసి, స్వాతంత్ర్య సాధనకోసం పోరాడారో ఆ భారత భాగ్యోదయం సుదూర స్వప్నంగానే మిగిలిపోయిన స్పురు. ఆ స్వప్నం కూడా స్వార్థపూరిత రాజకీయాలతో చెదరిపోతున్నప్పుడు ఈ ఆవేదన సహజమే కాదా?

నెహ్రూ అవార్డును బహూకరించడంతోనే ఆయనను గౌరవించినట్లు కాదు. శ్రీ గఫార్ ఖాన్ వెల్లడించిన గాఢావేదనలో మనం పాల్గొనాలి. దాని నుంచి నూతనోత్తేజం పొందాలి. అదే ఆయనకు భారతీయులు చేయగల విజ్ఞమైన గౌరవం.

"శాంతి, సత్యం మూర్తీభవించిన వ్యక్తి"

బాద్షాఖాన్‌కు నెహ్రూ అవార్డు ప్రదానం చేస్తూ రాష్ట్రపతి శ్రీ వి. వి. గిరి అభిభాషణ

న్యూఢిల్లీ, నవంబరు 16— విశ్వమానవుడుగా ఎదర్పబడిన పరిజ్ఞానిలాంటి ఖాన్ అబ్దుల్ గఫార్ ఖాన్ పేర్కొనాలని జవహర్ లాల్ నెహ్రూ అంతర్జాతీయ అవగాహన బహుమతిని బాద్షాఖాన్‌కు ప్రదానం గావించి రాష్ట్రపతి శ్రీ వి. వి. గిరి ఉద్ఘాటించారు.

బాద్షాఖాన్ ఎటి వంకుచిత వర్గ ధోరణులకు, వరాలకు లోనకాక శాంతి విడువలకు ప్రతీకగా నిలిచారని ఆయనను నేను మనం గౌరవించడంలో సఫలులమి. త్యాగమయమైన జీవితానికి ప్రాధాన్య మిచ్చే ఉన్నత భావన సంస్కృతికి. గొప్పదిన్నట్లుగా రాష్ట్రపతి అన్నారు

ప్రధాని శ్రీమతి ఇందిరా గాంధీ తమ రెండు దినాల పర్యటనంలో జవహర్ లాల్ నెహ్రూ ఖాన్ అబ్దుల్ గఫార్ ఖాన్ ఎడ అత్యంత ప్రేమ, గౌరవం, కలవని, బాద్షాఖాన్ గాంధీ విశిష్టమైన కృషి త్యాగం, నిరాడంబరత్వం మూర్తీభవించిన వ్యక్తిని ఆయన కనుగొన్నారని అభివర్ణించారు.

యుద్ధ వ్యతిరేక ప్రసిద్ధిగాంచిన బ్రాన్ అధ్యక్షత వహించి వారిని శాంతి కాముకులుగానూ, అహింసా యుత స్వాతంత్ర్య యోధులుగానూ తీర్చిదిద్దడమే బాద్షాఖాన్ సాధించిన అత్యున్నత ధ్యేయమని ప్రధాని శ్రీ రించారు.

రాష్ట్రపతి తమ ప్రసంగంలో ఇంకా ఇలా అన్నారు: మహాత్మా గాంధీ విశ్వమానవత్వాన్ని, సత్య జిజ్ఞాస, శాంతి, పోరాటాలను తన జీవితంలో ప్రతిబింబించిన వ్యక్తికి గాంధీ శతజయంతి సంవత్సరంలో ఈ బహుమతిని ప్రదానంగావించడం ఎంతయినా సముచితం.

బాద్షాఖాన్ అతి సన్నిహితునిగా, సరిహద్దు గాంధీగా గణుతికెక్కిన గఫర్ ఖాన్ మనమధ్య వుండడంవల్ల జాతిపిత ఎజీవ అత్మ ఇక్కడ వున్నదనే అనుభూతిని మనం పొందగలుగుతున్నాం.

మానవుని ప్రాథమిక స్వత్వాలపై ఆయనకు అకుంఠిత విశ్వాసం వుండడంవల్లనే, ప్రపంచం ఏ మూలనైనా స్వేచ్ఛను అణచివేయడాన్ని బాద్షాఖాన్ పాపకృత్యంగాను, భగవంతుని త్రేసిజాపరధంగాను పరిగణిస్తారు. వాస్తవంగా అయన. స్వాతంత్ర్య పోరాటయోధులన ఆయన బృందం "దైవ సేవకులు."

ఆయన మతం. వేదాంతం అత్యున్నతమైన నైతిక విలువలపై ఆధారితమై వున్నాయి. అన్ని సంకుచిత భావాలను, వర్గ భావాలను అధిగమించి నిలిచే మానవత్వమే పరమత సారం. బాద్షాఖాన్ జీవితంలో ఈ ప్రవృత్తి మూర్తీభవించి వున్నది.

వర్తమాన రాజకీయ, సాంకేతిక యుగంలో విశిష్టమైన, ప్రత్యేకతమైన, పరిణామాలను మనం వీక్షించాం. ఇటి కృషివల్ల చేరుచివరకు శాంతియుతంగా, పరస్పర సహకారంతో మనలిగే దేశాలతో కూడిన ప్రపంచం, విశ్వ మానవ సంఘం అవిర్భవిస్తుందని నేను అత్యంత ఆశావహంతో వున్నాను.

పరిహద్దు గాంధి వంటి గొప్పవ్యక్తుల జీవితం, వారి కృషి మానవ భవిష్యత్తుపై నమ్మకాన్ని కలిగిస్తాయి. కాశ్మీరమైనంతర్జాతీయ పోరాటానికి దారితీసే నూతన ప్రశాంతి అన్వేషణకు అయన కృషి ఎంతైన దోహదకారి కాగలదు.

బాద్షాఖాన్ మనమధ్య ఒక నెల పైగా వున్నారు. ఆయన ఎక్కడికి వెళ్ళినప్పటికీ పేరుపూర్వకమైన హృదయాలకు చేరువ తీర్చి ఉపశాంతి కలిగించారు. అహ్మదాబాద్ ప్రజలు ఆయన పర్యటనను చిరస్మరణీయం స్మరింపగలరు, వివేకపూర్వకమైన ఆయన ప్రసంగాలు మనకు విలువైన మార్గదర్శకత్వాన్ని సంకలించగలిగాయి.

బాదషాఖాన్ ప్రత్యుత్తరం

నెహ్రూ అవార్డును స్వీకరించిన తర్వాత బాద్షాఖాన్ ప్రసంగిస్తూ, భారత ప్రజలు తనపట్ల చూపిన ప్రేమ, ఆదరాభిమానాలకు కృతజ్ఞత తెలియజేశారు.

ఉద్వేగపూరితమైన స్వరంతో ఆయన అభిభాషిస్తూ, దేశంలో నెలకొనాలని తనకు కారణం, జాతీయ జీవితంలోని అనిరంగాలలో పెరుగుతున్న ప్రాధాన్యమేనని పేర్కొన్నారు.

అహ్మదాబాద్ మత కల్లోలాలకు కారణభూతులైన శక్తులే రక్తపాతానికి కారణమని ఆయన చెప్పారు. వారాయణ మొదలగు వారు "సైమన్ కమిషన్ త్రాలూకాబోర్డు అధ్యక్షుడును శాసనోల్లంఘన ప్రాథమికోపాధ్యాయులతో నా కు సన్నిహిత సంబంధం వుండేది. మా గ్రామంలో రామమోహన లైబ్రరీ కార్య నిర్వహణలో వారు 'నాకు సహకరించేవారు. ప్రతి సంవత్సరం జరిగే ప్రాథమికోపాధ్యాయుల సభలకు వారి ఆహ్వానంపై నేను కూడా పాల్గొనడం జరిగేది. అందు చేత వారి కష్టనష్టాలు నాకు బాగా తెలుసు. ఉపాధ్యాయుల సౌకర్యాలనుచూచి ఆయా పాఠశాలలో వారిని నియమించడం బర్లిక్ పైన బదిలీలు అయితే తప్ప హేతుగా బదిలీలు చేయకుండా వుండడం, తరచు పాఠశాలలకు నేను స్వయంగా వెళ్ళి తనిఖీ చేయడం, తగిన సహాయ సహకారాలు ఇవ్వడం, వారిని క్రమశిక్షణలో వుంచి విద్యాబోధన సక్రమంగా చేపట్టి చూడడం జరిగేది. ప్రతి ఉపాధ్యాయుడు తమ బోధించే పాఠాలకు "ప్రిపరేటరీ నోట్సు" వ్రాసి తనిఖీకి వుంచవలసిన నేను అదేశించేవారను.

ప్రతి రోజు ఉదయాన పాఠశాల తెరవగానే 15 నిమిషాలపాటు నైతిక బోధన, సహనం, పర్యవర్యాసస్థానాలను గురించి బోధించుట సక్రమంగా జరిగేట్లు అధికారి త్రాలు ఏర్పాటుచేశాను. పెద్ద పాఠశాలలో ప్రతి శుక్రవారం ఉర్సా సమావేశం ఏర్పాటుచేశాను. ప్రతి పాఠశాలకు నేను తరచుగా వెళ్ళి ఆ తర్వ తిలకించడం జరిగేది. విద్యార్థులకు వరయిన పాఠ్యపుస్తకాలు నిర్ణయించడానికి హెయ్యార్ ఎలిమెంటరీ పాఠశాల ప్రధానోపాధ్యాయుని ఒక కమిటీగా ఏర్పాటుచేసి పెద్దలు, మిత్రులైన చెరుకువాడ వెంకటసుబ్బయ్య వంతుడు, కొడాలి అంజనేయులుగార్లను ఆ సమావేశాలకు పిలిచి, ఉత్తమ పాఠ్యపుస్తకాలు నిర్ణయించడం జరిగేది. నేను గ్రామాలలో పంచాయితీకి వెళ్ళేటప్పుడు అక్కడ కూడా తీసుకువెళ్ళి అదను పర్వాలను గ్రామీణులతో కొనిపించేటట్లు చూచాను. కొన్ని సందర్భాలలో చెరుకువాడ వెంకట సుబ్బయ్యగారితోను, కొడాలి అంజనేయులుగారితోను వెళ్ళి రాజకీయావగాహనపాటు వారికే ఇప్పించడం, నేనున్నూ ముద్రణలేదు. ఉపాధ్యాయులను అక్కడ ధారణకు ప్రోత్సహించడం—ఈ విధంగా జాతీయభావాలను ఉపాధ్యాయులలోను, విద్యార్థులలోను పెంచడానికి నా శక్తికొలది ప్రయత్నించాను. హరిజనోపాధ్యాయులను గ్రామాలలో వున్న పాఠశాలలో నియమించడం నేను ప్రత్యేకమంగా ప్రారంభించాను. ఇందుకు దాన వ్యతిరేక గ్రామస్థులనుంచి ముఖ్యంగా, బ్రాహ్మణ ఉపాధ్యాయుల నుంచి వచ్చినపుడు నా నిర్ణయాలకు వ్యతిరేకంగా వచ్చినపుడు ఉపాధ్యాయులను అక్కడ నుంచి బదిలీచేయడానికి నిర్ణయించుకోవడం, గ్రామస్థులతో నేను స్వయముగా ముట్టడించి వారిని అంగీకరించజేయుటద్వారా ఈ పద్ధతి జయప్రదంగా నిర్వహించడం జరిగింది. ఉపాధ్యాయులు కూడా మారిన పరిస్థితులకు అనుగుణంగా వాడున్నూ మారి సంస్కృతితో పనిచేయడం జరిగేది.

అసలుగాని, బయటగాని ఉపాధ్యాయులు నేడుగా నాతో వలయ సౌకర్య సహకారాల గురించి చెప్పుకునే అవకాశం కల్పించి వారి కష్టసుఖాలను సావధానంగా ఆలకింపు చేసుకొని, సానుభూతితో పరిశీలించేవాడిని, పాఠశాలలో సక్రమంగా పనిచేయుటకు ఉపాధ్యాయులపై కఠినవర్తనం తీసుకొంటూ వుండేవాడిని. ప్రతినెల మొదటి వారంలో ఉపాధ్యాయులకు జీతములు ముట్టేటట్లు చూడడం, అప్పటివరకు ప్రక్రమ కర్తవ్యంగా నిర్దేశించాను. ఉత్తర ప్రత్యుత్తరాలు, సహ వృత్తాంతాలు (మెమిలిట్స్) వ్రాయడం, వగైరా వ్యవహారమంతా తెలుగులోనే జరిగేటట్లు చేశాను. అనాటి పరిపాలన ప్రజాస్వామ్యంగా విద్యార్థులకు, ఉపాధ్యాయులకు ఉపయోగకరంగా జరిగిందని నేను, నా మిత్రులు అనుకుంటామని చెప్పక తప్పదు. అనాటి ఉపాధ్యాయులు నేటి వరకు నాయందు ప్రేమతో గౌరవంగా వుంటారు. అవుడు జిల్లా బోర్డు అధ్యక్షుడు, కాంగ్రెసు పార్టీ నాయకుడు ధన్వాడ రామచంద్రరావు. నేను పార్టీ ఉపనాయకునిగా వ్యవహరించాను.

సైమన్ కమిషన్ బహిష్కరణ

1927లో "సైమన్ కమిషన్" వచ్చినపుడు నా అధీనపై నల్ల జండా ఎగురవేయడం, పాఠశాలకు అరోజున శలవు ఇవ్వడం జరిగింది, ఇది హెచ్చు సాహసోపేతమైన కార్యంగా అనాడు పరిగణింపబడింది హాజా. అరోజున అవిధంగా నల్ల జండా ఎగుర వేసింది కృష్ణా జిల్లాలో మాకాలూకా బోర్డు అధీనపైన మాత్రమే, మిగిలిన బోర్డు జరుగలేదు. జిల్లా బోర్డు కాంగ్రెసు వారి చేతిలో వున్నా అలాజరుగలేదు. నడింపల్లి, నరసింహారావు గారు చైర్మన్‌గా వున్నా గుంటూరు మునిసిపాలిటీ తప్పనంపై తన్ను ఆంధ్ర దేశంలో ఏ అధీన మీద నల్ల జండా ప్రతిష్ఠించబడలేదు.

1928లో సైమన్ కమిషన్ రెండవ సారి వచ్చినపుడు ఆంధ్ర రాష్ట్ర కాంగ్రెసు అధ్యక్షులైన ప్రకాశం పంతులు గారి ఆదేశానుసారం రాష్ట్ర కాంగ్రెసు సమావేశాలకు మద్రాసుకు మేమంతా వెళ్ళాము, మేము వెళ్ళేసరికి ప్రకాశం పంతులుగారు మద్రాసు వెళ్ళారు. "స్వరాజ్య" పత్రికా దర్శనమహోత్సవం రంగూన్, మండాయ, పయాం ప్రాంతాలకు వెళ్ళారు. శ్రీనివాస అయ్యంగార్, శ్రీ సత్యమూర్తి, శ్రీ బుర్రా సత్యనారాయణ మొదలగు వారు "సైమన్ కమిషన్"కు వ్యతిరేకంగా నల్ల జండాల ప్రదర్శన చేయవలసిన రోడ్లను నిర్ణయించి వేసినట్లుండారు. ఆ ప్రకటన మీద మద్రాసు ఆంధ్ర జిల్లా కాంగ్రెసు అధ్యక్షులు, ఉద్దోగాక కోనేరుపు వాగీశ్వరరావు పంతులుగారి పంతకం కూడా కలదు. నిదానచేయ్యగా నిర్ణయించిన ఆయారోజు గుండా 'సైమన్ కమిషన్' వాడు రావడం లేదని, వాడు వచ్చే రోడ్లమీద నల్లజండాల ప్రదర్శనం జరుగదని తెలియవచ్చింది. ఇందుకు వ్యతిరేకంగా మేము ఆందోళన ప్రారంభించాము

ఇందు ప్రముఖపాత్ర వహించినవారు దేశభక్త కొండ వెంకటప్పయ్య పంతులు, మహాన్ బుదును సాంబమూర్తి, డాక్టరు బ్రహ్మజ్యోశ్యుల సుబ్రహ్మణ్యం, పద్దూరి అన్నపూర్ణయ్య, అత్తమూరి గోవిందా దాస్యుడు, దండు నారాయణరావు, బిక్కిని

శ్రీ గొట్టిపాటి బ్రహ్మయ్య

వెంకటరత్నం, మొసలికంటి తిరుమలరావు, కళా వెంకటరావు, కొమ్విడి లింగరాజు మొదలగువారు.

ప్రకాశం పంతులుగారు వచ్చిన తర్వాత తన నివాసమును వారికి చెప్పడం జరిగింది. మా అభిప్రాయంలో సైమన్ కమిషన్ వచ్చే రోడ్లమీదనే నల్లజండాల ప్రదర్శన విధిగా జరపాలని ఆంధ్రరాష్ట్ర కాంగ్రెసు సంఘం తీర్మానించడం జరిగినది.

ఒక రోజు ముందుగానే మనవారిలో కొందరిని కొండా వెంకటప్పయ్య పంతులు గారితో సహా అరెస్టు చేయ్యడం జరిగింది.

ఆ సాయంత్రం నా ముద్రతీరాన బ్రహ్మాండమైన బహిరంగ సభ ఏర్పాటయింది. ప్రకాశం పంతులుగారు అధ్యక్షత వహించారు, శ్రీనివాస అయ్యంగార్ ప్రధాన వక్తగా సైమన్ కమిషన్ వ్యతిరేకంగా జరుగుతున్న నల్లజెండాల ప్రదర్శన నల్లో పాల్గొనవలసిన విద్యార్థులను మీ తల్లిదండ్రులు అభివృద్ధికి భిన్నంగా వ్యవహరించక వలదని చెప్పారు. అప్పుడు అధ్యక్షపీఠము వలంకరించిన ప్రకాశం పంతులుగారు తన అంత్యోన్నతంగా ఉద్దేశపూర్వకంగా విద్యార్థుల ముద్దేశించి "మీ తల్లిదండ్రులు అంగీకరించిన అంగీకరించకపోయినా మీరంతా సైమన్ కమిషనుకు వ్యతిరేకంగా నల్లజెండాల ప్రదర్శనలో విధిగా పాల్గొనండి, తరువాత జరుపు సంధ్యలకు మీరు మీ తల్లిదండ్రులు దిబ్బ ఇవ్వవిమోరా నేను ముష్టినైనా అయినా మీకు సహాయం చేస్తాను. భయపడకండి, అవసరమైతే దేశరక్షణకు మన ప్రాణాన్ని పణంగా అర్పణ చెయ్యడంలేని తరుణం అసన్నమయింది. అందుకు సిద్ధంకండి" అని హెచ్చరించారు, అక్కడ చేరినవారంతటి సాహసోపేతమైన ఈ సలహాను ఎంతగానో అభినందించారు.

ఆ సాయంత్రం నుంచి మనవారి ప్రదర్శనకు ప్రోత్సహించుకు పంతులుగారితో కాకుండా నేను, వల్లంరాజు, ప్రకాశంగారి కుమారుడు హనుమంతరావు గారు వున్నాము మా కాపుపై హనుమంతరావు వల్ల జెండాను కట్టారు. పంతులుగారు పంతోషించారు. రేపు రెండు మరాంగుండ ఊరేగింపుగా వెళ్ళాలనుకొంటుంటే కదా, అంధ్రులను కొట్టినందేమో అవుతామేమో. మనకో తమిళుడు కూడా రాలంటా" అని ప్రకాశంగారికి నేను వ్రాశాను. "రేపు వీనే చూసావుగా" అన్నారాయన. మనవాడు ఆంధ్రులేకాక అవసోపేదులు కూడా హెచ్చుమంది మా ఊరేగింపులోనే పాల్గొన్నారు. ఊరేగింపు సైమన్ కమిషన్ వచ్చేరోడ్లమీదనే జరుపవలసిన జరుపవలసిన జరిగింది. అరెనులు మాత్రం జరగలేదు. కాని మేము అరెస్టులకే కాక కాల్పులకు సంసిద్ధులమై ఆ ప్రదర్శనలో పాల్గొన్నాము. ప్రకాశం పంతులుగారి ఉత్తరువులు అట్టివి!

నేను అన్నము నా మిత్రుడైన లింగం వీరభద్రయ్య గారిఇంట బసచేశాను. వీరు దారిద్ర్యులయినా హైకోర్టు ప్రాక్టీసు చేస్తున్నారు. నా అస్తి పాస్తులను గురించి ఒక వీలునామా వారికి ఇచ్చి "ఈ ఉద్యమంలో కాల్చబడి వగైరాలు సంభవించవచ్చును. ఆ కాల్చబడుట నేను గురి అయితే ఈ విల్లును ఘటనపాలు పంపిండ వలసిందే" అని చెప్పి వెళ్ళాను. ఈ విషయం బ్రాయడం అనాటి ఉద్యమంలో ఎ పట్టంలోనైనా కార్యకర్తలు ప్రాణార్పణ చేయుటకు సంసిద్ధులయి, వుండెడివారని తెలుపుటకు మాత్రమే

అఖిల భారత జాతీయ మహాసభలు

1927 వ సంవత్సరంలో మదరాసులో డాక్టరు అన్సారీగారి అధ్యక్షతన జరిగిన కాంగ్రెసులోనే అధికారిక స్వాతంత్ర్యమే కాంగ్రెసు గమ్యస్థానంగా భావించిన తండ్రి పండిత మోతీలాల్ నెహ్రూ అన్నదే యూరపు ఖండంలో వివిధ దేశాలు పర్యటించి సంపూర్ణ స్వాతంత్ర్యపుటద్వేగ ప్రభావితులై వచ్చి పదిరించిన కుమారుడు పండిత జవహర్‌లాల్ నెహ్రూ కాంగ్రెసు పత్రికా వాక్సంధాను, జవహర్‌లాల్‌కు ప్రత్యుత్తరం చెప్పుటకు మహానాయకులెల్లరు జంకుచుండగా మిత్రులు అర్థిస్తూనే పండిత మోతీలాల్ నెహ్రూగారే సభాధిపతి పైకివచ్చి "ఈ ప్రసంగంలో నే నెవ్వరికి భయపడువాడనుగాను. ఏ శక్తియు నన్ను లొగొపలేదు. చివరకు అబ్బాయి ఎవరో జవహర్‌లాల్ నెహ్రూకు కూడ నేనుకడియువాడనుకాను" అని తన ఉపన్యాసంప్రారంభించుచు, అనాటి పరిస్థితులలో అధివిశేష స్వాధ్యమే గమ్యస్థానంకాని, సంపూర్ణ స్వాతంత్ర్యంకొరకే తనవాదనను నెగ్గించుకొనడం జరిగినది అనాడు ఆ తండ్రి కొడుకుల వాదనలు పత్రికలెల్లర మంత్రముగ్ధులను చేయడం చరిత్ర ప్రసిద్ధం.

1928 వ సంవత్సరంలో కలకత్తాలో జరిగిన కాంగ్రెసులో నెహ్రూ మిత్రులు అనగా అంధ్రదేశపు వాగీశ్వరరావు పంతులుగారి పంతకం కూడ కలదు. విధాన చెయ్యగా నిర్ణయించిన ఆయారోజు గుండా 'సైమన్ కమిషన్' వాడు రావడం లేదని, వాడు వచ్చే రోడ్లమీద నల్లజండాల ప్రదర్శనం జరుగదని తెలియవచ్చింది. ఇందుకు వ్యతిరేకంగా మేము ఆందోళన ప్రారంభించాము

ఇందు ప్రముఖపాత్ర వహించినవారు దేశభక్త కొండ వెంకటప్పయ్య పంతులు, మహాన్ బుదును సాంబమూర్తి, డాక్టరు బ్రహ్మజ్యోశ్యుల సుబ్రహ్మణ్యం, పద్దూరి అన్నపూర్ణయ్య, అత్తమూరి గోవిందా దాస్యుడు, దండు నారాయణరావు, బిక్కిని వెంకటరత్నం, మొసలికంటి తిరుమలరావు, కళా వెంకటరావు, కొమ్విడి లింగరాజు మొదలగువారు.

ప్రకాశం పంతులుగారు వచ్చిన తర్వాత తన నివాసమును వారికి చెప్పడం జరిగింది. మా అభిప్రాయంలో సైమన్ కమిషన్ వచ్చే రోడ్లమీదనే నల్లజండాల ప్రదర్శన విధిగా జరపాలని ఆంధ్రరాష్ట్ర కాంగ్రెసు సంఘం తీర్మానించడం జరిగినది.

ఒక రోజు ముందుగానే మనవారిలో కొందరిని కొండా వెంకటప్పయ్య పంతులు గారితో సహా అరెస్టు చెయ్యడం జరిగింది.

ఆ సాయంత్రం నా ముద్రతీరాన బ్రహ్మాండమైన బహిరంగ సభ ఏర్పాటయింది. ప్రకాశం పంతులుగారు అధ్యక్షత వహించారు, శ్రీనివాస అయ్యంగార్ ప్రధాన వక్తగా సైమన్ కమిషన్ వ్యతిరేకంగా జరుగుతున్న నల్లజెండాల ప్రదర్శనలో పాల్గొనవలసిన విద్యార్థులను మీ తల్లిదండ్రులు అభివృద్ధికి భిన్నంగా వ్యవహరించక వలదని చెప్పారు. అప్పుడు అధ్యక్షపీఠము వలంకరించిన ప్రకాశం పంతులుగారు తన అంత్యోన్నతంగా ఉద్దేశపూర్వకంగా విద్యార్థుల ముద్దేశించి "మీ తల్లిదండ్రులు అంగీకరించిన అంగీకరించకపోయినా మీరంతా సైమన్ కమిషనుకు వ్యతిరేకంగా నల్లజెండాల ప్రదర్శనలో విధిగా పాల్గొనండి, తరువాత జరుపు సంధ్యలకు మీరు మీ తల్లిదండ్రులు దిబ్బ ఇవ్వవిమోరా నేను ముష్టినైనా అయినా మీకు సహాయం చేస్తాను. భయపడకండి, అవసరమైతే దేశరక్షణకు మన ప్రాణాన్ని పణంగా అర్పణ చెయ్యడంలేని తరుణం అసన్నమయింది. అందుకు సిద్ధంకండి" అని హెచ్చరించారు, అక్కడ చేరినవారంతటి సాహసోపేతమైన ఈ సలహాను ఎంతగానో అభినందించారు.

ఆ సాయంత్రం నుంచి మనవారి ప్రదర్శనకు ప్రోత్సహించుకు పంతులుగారితో కాకుండా నేను, వల్లంరాజు, ప్రకాశంగారి కుమారుడు హనుమంతరావు గారు వున్నాము మా కాపుపై హనుమంతరావు వల్ల జెండాను కట్టారు. పంతులుగారు పంతోషించారు. రేపు రెండు మరాంగుండ ఊరేగింపుగా వెళ్ళాలనుకొంటుంటే కదా, అంధ్రులను కొట్టినందేమో అవుతామేమో. మనకో తమిళుడు కూడా రాలంటా" అని ప్రకాశంగారికి నేను వ్రాశాను. "రేపు వీనే చూసావుగా" అన్నారాయన. మనవాడు ఆంధ్రులేకాక అవసోపేదులు కూడా హెచ్చుమంది మా ఊరేగింపులోనే పాల్గొన్నారు. ఊరేగింపు సైమన్ కమిషన్ వచ్చేరోడ్లమీదనే జరుపవలసిన జరిగింది. అరెనులు మాత్రం జరగలేదు. కాని మేము అరెస్టులకే కాక కాల్పులకు సంసిద్ధులమై ఆ ప్రదర్శనలో పాల్గొన్నాము. ప్రకాశం పంతులుగారి ఉత్తరువులు అట్టివి!

నేను అన్నము నా మిత్రుడైన లింగం వీరభద్రయ్య గారిఇంట బసచేశాను. వీరు దారిద్ర్యులయినా హైకోర్టు ప్రాక్టీసు చేస్తున్నారు. నా అస్తి పాస్తులను గురించి ఒక వీలునామా వారికి ఇచ్చి "ఈ ఉద్యమంలో కాల్చబడి వగైరాలు సంభవించవచ్చును. ఆ కాల్చబడుట నేను గురి అయితే ఈ విల్లును ఘటనపాలు పంపిండ వలసిందే" అని చెప్పి వెళ్ళాను. ఈ విషయం బ్రాయడం అనాటి ఉద్యమంలో ఎ పట్టంలోనైనా కార్యకర్తలు ప్రాణార్పణ చేయుటకు సంసిద్ధులయి, వుండెడివారని తెలుపుటకు మాత్రమే

అఖిల భారత జాతీయ మహాసభలు

1927 వ సంవత్సరంలో మదరాసులో డాక్టరు అన్సారీగారి అధ్యక్షతన జరిగిన కాంగ్రెసులోనే పండిత మోతీలాల్ నెహ్రూగారి ప్రతిపాదనపై కాంగ్రెసు గమ్యస్థానంగా భావించిన తండ్రి పండిత మోతీలాల్ నెహ్రూ అన్నదే యూరపు ఖండంలో వివిధ దేశాలు పర్యటించి సంపూర్ణ స్వాతంత్ర్యపుటద్వేగ ప్రభావితులై వచ్చి పదిరించిన కుమారుడు పండిత జవహర్‌లాల్ నెహ్రూ కాంగ్రెసు పత్రికా వాక్సంధాను, జవహర్‌లాల్‌కు ప్రత్యుత్తరం చెప్పుటకు మహానాయకులెల్లరు జంకుచుండగా మిత్రులు అర్థిస్తూనే పండిత మోతీలాల్ నెహ్రూగారే సభాధిపతి పైకివచ్చి "ఈ ప్రసంగంలో నే నెవ్వరికి భయపడువాడనుగాను. ఏ శక్తియు నన్ను లొగొపలేదు. చివరకు అబ్బాయి ఎవరో జవహర్‌లాల్ నెహ్రూకు కూడ నేనుకడియువాడనుకాను" అని తన ఉపన్యాసంప్రారంభించుచు, అనాటి పరిస్థితులలో అధివిశేష స్వాధ్యమే గమ్యస్థానంకాని, సంపూర్ణ స్వాతంత్ర్యంకొరకే తనవాదనను నెగ్గించుకొనడం జరిగినది అనాడు ఆ తండ్రి కొడుకుల వాదనలు పత్రికలెల్లర మంత్రముగ్ధులను చేయడం చరిత్ర ప్రసిద్ధం.

1928 వ సంవత్సరంలో కలకత్తాలో జరిగిన కాంగ్రెసులో సైమన్ కమిషన్ అకు వ్యతిరేకంగా నల్లజెండాల ప్రదర్శనలో పాల్గొనవలసిన విద్యార్థులను మీ తల్లిదండ్రులు అభివృద్ధికి భిన్నంగా వ్యవహరించక వలదని చెప్పారు. అప్పుడు అధ్యక్షపీఠము వలంకరించిన ప్రకాశం పంతులుగారు తన అంత్యోన్నతంగా ఉద్దేశపూర్వకంగా విద్యార్థుల ముద్దేశించి "మీ తల్లిదండ్రులు అంగీకరించిన అంగీకరించకపోయినా మీరంతా సైమన్ కమిషనుకు వ్యతిరేకంగా నల్లజెండాల ప్రదర్శనలో విధిగా పాల్గొనండి, తరువాత జరుపు సంధ్యలకు మీరు మీ తల్లిదండ్రులు దిబ్బ ఇవ్వవిమోరా నేను ముష్టినైనా అయినా మీకు సహాయం చేస్తాను. భయపడకండి, అవసరమైతే దేశరక్షణకు మన ప్రాణాన్ని పణంగా అర్పణ చెయ్యడంలేని తరుణం అసన్నమయింది. అందుకు సిద్ధంకండి" అని హెచ్చరించారు, అక్కడ చేరినవారంతటి సాహసోపేతమైన ఈ సలహాను ఎంతగానో అభినందించారు.

ఆ సాయంత్రం నుంచి మనవారి ప్రదర్శనకు ప్రోత్సహించుకు పంతులుగారితో కాకుండా నేను, వల్లంరాజు, ప్రకాశంగారి కుమారుడు హనుమంతరావు గారు వున్నాము మా కాపుపై హనుమంతరావు వల్ల జెండాను కట్టారు. పంతులుగారు పంతో

ఆంధ్ర పి.యు.సి., మెట్రిక్ పరీక్షా ఫలితాలు

1969 సెప్టెంబర్‌లో జరిగిన ప్రీ-యూనివర్సిటీ, మెట్రిక్యులేషన్ పరీక్షలలో దిగువ రిజిస్టర్ నెంబర్లుగల అభ్యర్థులు ఉత్తీర్ణులైనట్లు ఆంధ్ర విశ్వవిద్యాలయం పరీక్షల నిర్వాహకాధికారి ప్రకటిస్తున్నారు.

బాపట్ల, నవంబర్ 16—

ప్రీ-యూనివర్సిటీ

జనరల్ : 3115 7881

సెకండ్ లాంగ్వేజ్ : 8 51 1121 667 82 3078 116 476 4622 86 5433 3210 9939 507 23 53 54 67 958 10490 11774

థర్డ్ లాంగ్వేజ్ : 1 31 32 520 21 77 86 1067 76 87 94 115 23 25 26 29 31 34 35 646 51 52 54 56 61 2247 64 75 80 81 85 91 94 645 763 73 3030 43 51 55 96 98 100 03 67 893 94 95 99 903 4433 34 510 12 5437 39 53 58 70 798 905 6145 57 67 421 631 44 45 667 75 87 959 68 70 7083 85 251 83 873 8144 54 75 89 92 203 217 635 9040 58 68 79 80 87 91 504 19 26 38 40 44 53 55 62 66 69 944 56 10035 105 09 15 467 510 11 15 16 1086 120 21 33 44 45 61 62 73 74 886 775 83 84 803 05 10 13 29 33 40 44 45 53

పార్ట్ I

3 8 24 34 52 55 58 64 71 75 81 86 90 91 93 94 95 96 97 99 100 02 05 06 07 08 09 11 13 19 17 18 19 20 21 24 30 34 41 59 60 80 204 24 29 32 35 39 41 42 50 53 54 57 58 64 66 70 73 78 84 86 90 93 302 26 14 24 25 27 28 30 31 36 41 43 45 47 48 50 52 53 56 63 64 66 69 71 72 773 775 83 84 803 05 10 13 29 33 40 44 45 53

72 75 76 78 90 94 96 100 02 09 13 16 18 20 21 26 30 31 35 38 39 40 42 43 45 మంది 48 52 53 54 56 మంది 59 62 63 64 66 68 69 73 74 78 మంది 81 83 84 85 87 88 89 91 92 94 96 మంది 99 201 7203 04 05 06 50 85 87 89 810 14 20 33 38 45 49 75 76 77 78 79 83 92 99 403 04 13 22 23 27 34 38 40 41 42 44 46 47 48 52 61 65 66 73 74 75 76 77 85 95 96 97 501 06 08 11 20 25 26 33 38 39 45 50 53 59 64 65 73 74 77 79 81 84 86 87 89 90 91 93 96 మంది 604 05 09 మంది 12 14 మంది 17 24 24 25 26 28 30 37 41 44 49 51 52 55 58 59 61 61 64 65 66 67 68 75 77 78 80 82 84 85 90 91 95 704 07 11 21 24 29 46 369 74 76 85 86 88 90 94 906 08 09 13 15 19 35 38 41 46 మంది 49 53 55 56 57 58 61 63 70 72 74 76 77 79 80 82 88 84 85 96 8004 11 12 13 15 21 23 25 26 30 33 34 36 37 40 70 92 95 99 100 04 09 11 12 20 23 25 27 29 31 56 74 82 85 91 94 98 99 205 14 19 28 33 35 మంది 38 48 52 53 55 59 70 71 73 75 77 81 82 85 91 93 94 99 300 05 06 10 22 26 28 మంది 31 33 36 43 49 57 58 60 63 70 78 81 83 85 88 91 92 93 84 95 97 98 99 400 01 02 98 09 10 12 14 16 18 19 20 28 24 25 29 30 35 36 37 38 41 43 44 48 49 53 54 57 59 62 63 64 66 67 72 73 76 77 78 80 82 84 85 87 91 93 94 95 96 97 98 504 05 637 30 34 41 51 52 54 57 59 60 66 67 68 72 77 83 92 98 98 99 701 02 04 05 06 09 11 16 22 24 25 27 30 35 36 37 39 40 42 43 44 46 47 49 52 53 56 61 66 68 68 70 72 75 76 78 79 80 82 83 86 88 89 40 60 62 65 67 68 73 74 76 78 79 83 92 99 100 03 09 11 13 17 18 20 22 23 25 27 34 35 40 41 42 44 46 47 48 50 51 53 54 55 56 57 59 62 64 66 67 68 69 71 73 74 76 77 78 79 80 81 84 85 86 87 88 89 90 91 93 95 96 97 98 99 2000 03 04 05 08 మంది 13 17 22 23 28 31 32 33 36 39 42 43 44 45 49 50 51 52 54 55 57 59 60 61 62 63 64 66 68 69 70 71 72 74 75 76 77 78 79 80 81 83 84 85 86 87 88 90 91 93 94 96 98 99 300 01 02 03 06 10 11 14 మంది 17 25 మంది 28 47 50 56 60 61 61 72 74 75 77 78 82 83 85 88 90 మంది 93 401 04 05 07 మంది 10 13 15 18 22 23 26 28 29 32 35 38 39 41 42 44 మంది 51 57 58 64 65 66 68 మంది 72 77 78 80 81 82 86 89 90 92 95 96 500 02 05 07 08 09 11 12 13 14 15 16 18 19 20 22 24 26 28 30 31 33 35 మంది 38 40 43 44 45 47 48 51 53 54 57 58 62 65 మంది 69 706 15 19 22 29 34 41 44 46 47 51 54 55 56 59 61 63 64 67 69 70 71 76 79 82 83 84 86 87 89 90 91 94 800 02 03 04 06 07 08 09 11 12 13 14 17 26 27 28 29 32 33 35 36 37 38 39 41 45 47 48 49 50 52 53 55 56 57 58 60 61 63 64 66 67 68 69 70 72 73 75 76 77 78 79 80 81 83 84 85 86 87 88 90 91 93 95 96 97 98 99 900 01 02 04 05 06 08 11 12 13 14 15 16 17 18 19 20 21 23 24 25 26 28 30 31 33 35 38 39 40 41 42 43 44 45 46 47 48 49 50 51 52 53 54 55 56 57 58 59 60 61 62 63 64 65 66 67 68 69 70 71 72 73 74 75 76 77 78 79 80 81 82 83 84 85 86 87 88 89 90 91 92 93 94 95 96 97 98 99 1000 03 05 07 08 09 11 13 14 15 16 17 18 19 20 22 23 24 25 26 27 28 29 30 31 32 33 34 35 36 37 38 39 40 41 42 43 44 45 46 47 48 49 50 51 52 53 54 55 56 57 58 59 60 61 62 63 64 65 66 67 68 69 70 71 72 73 74 75 76 77 78 79 80 81 82 83 84 85 86 87 88 89 90 91 92 93 94 95 96 97 98 99 2000 03 04 05 08 మంది 13 15 16 18 20 22 మంది 27 29 30 32 మంది 34 35 మంది 41 43 45 51 52 54 56 60 61 62 64 66 68 72 74 77 78 80 81 82 84 85 87 88 90 91 93 94 96 మంది 99 201 02 04 09 12 14 16 17 19 20 24 25 26 28 30 34 37 42 44 51 60 63 64 66 70 75 76 77 78 79 80 81 83 84 85 86 87 88 89 90 91 92 93 94 95 96 97 98 99 300 01 02 03 05 06 08 11 13 14 15 17 18 19 20 22 24 26 28 30 31 33 35 38 39 40 41 42 43 44 45 46 47 48 49 50 51 52 53 54 55 56 57 58 59 60 61 62 63 64 65 66 67 68 69 70 71 72 73 74 75 76 77 78 79 80 81 82 83 84 85 86 87 88 89 90 91 92 93 94 95 96 97 98 99 400 01 02 03 04 05 06 07 08 09 10 11 12 13 14 15 16 17 18 19 20 21 22 23 24 25 26 27 28 29 30 31 32 33 34 35 36 37 38 39 40 41 42 43 44 45 46 47 48 49 50 51 52 53 54 55 56 57 58 59 60 61 62 63 64 65 66 67 68 69 70 71 72 73 74 75 76 77 78 79 80 81 82 83 84 85 86 87 88 89 90 91 92 93 94 95 96 97 98 99 500 01 02 03 04 05 06 07 08 09 10 11 12 13 14 15 16 17 18 19 20 21 22 23 24 25 26 27 28 29 30 31 32 33 34 35 36 37 38 39 40 41 42 43 44 45 46 47 48 49 50 51 52 53 54 55 56 57 58 59 60 61 62 63 64 65 66 67 68 69 70 71 72 73 74 75 76 77 78 79 80 81 82 83 84 85 86 87 88 89 90 91 92 93 94 95 96 97 98 99 600 01 02 03 04 05 06 07 08 09 10 11 12 13 14 15 16 17 18 19 20 21 22 23 24 25 26 27 28 29 30 31 32 33 34 35 36 37 38 39 40 41 42 43 44 45 46 47 48 49 50 51 52 53 54 55 56 57 58 59 60 61 62 63 64 65 66 67 68 69 70 71 72 73 74 75 76 77 78 79 80 81 82 83 84 85 86 87 88 89 90 91 92 93 94 95 96 97 98 99 700 01 02 03 04 05 06 07 08 09 10 11 12 13 14 15 16 17 18 19 20 21 22 23 24 25 26 27 28 29 30 31 32 33 34 35 36 37 38 39 40 41 42 43 44 45 46 47 48 49 50 51 52 53 54 55 56 57 58 59 60 61 62 63 64 65 66 67 68 69 70 71 72 73 74 75 76 77 78 79 80 81 82 83 84 85 86 87 88 89 90 91 92 93 94 95 96 97 98 99 800 01 02 03 04 05 06 07 08 09 10 11 12 13 14 15 16 17 18 19 20 21 22 23 24 25 26 27 28 29 30 31 32 33 34 35 36 37 38 39 40 41 42 43 44 45 46 47 48 49 50 51 52 53 54 55 56 57 58 59 60 61 62 63 64 65 66 67 68 69 70 71 72 73 74 75 76 77 78 79 80 81 82 83 84 85 86 87 88 89 90 91 92 93 94 95 96 97 98 99 900 01 02 03 04 05 06 07 08 09 10 11 12 13 14 15 16 17 18 19 20 21 22 23 24 25 26 27 28 29 30 31 32 33 34 35 36 37 38 39 40 41 42 43 44 45 46 47 48 49 50 51 52 53 54 55 56 57 58 59 60 61 62 63 64 65 66 67 68 69 70 71 72 73 74 75 76 77 78 79 80 81 82 83 84 85 86 87 88 89 90 91 92 93 94 95 96 97 98 99 1000 03 05 07 08 09 11 13 14 15 16 17 18 19 20 21

వచ్చే పార్లమెంట్ సమావేశంలో చర్చించదగు అంశాల క్రమం

ప్రతిపక్షాల సమావేశంలో భిన్నాభిప్రాయాలు

షెడ్యూల్డు తరగతుల ప్రత్యేకమైన హక్కుల గడువును పొడిగించే బిల్లుకు ప్రాధాన్యమివ్వాలని ప్రభుత్వం సూచన

రాజీకృషి వైఫల్యం

శ్రీ సి. బి. గుప్తా ప్రకటన

న్యూఢిల్లీ, నవంబరు 15— కాంగ్రెసు పార్టీలో సామరస్య సాధనకు జరుగుతున్న కృషి విఫలమైనట్లు ఉత్తరప్రదేశ్ ముఖ్యమంత్రి శ్రీ సి. బి. గుప్తా నేడు ప్రకటించారు.

శ్రీ గుప్తా నేడొక ప్రకటనలో— తాను సంప్రదించిన వ్యక్తినని, దాదాపు 60 సంవత్సరాలుగా తాను కాంగ్రెసులో వున్నానని, దాని నిర్ణయాలకు కట్టుబడి వున్నానని పేర్కొన్నారు.

ప్రధానితో జెరిపోనులో మాట్లాడిన తర్వాత ఎన్నికల వారితో మాట్లాడుతూ రాజీకి తాను చేసిన కొన్ని ప్రతిపాదనలను కాంగ్రెసు అధ్యక్షుడు ఆమోదించేటట్లు ఒప్పించగలిగానని అయితే ప్రధానే మాత్రం ఒప్పించలేకపోయానని శ్రీ గుప్తా పేర్కొన్నారు.

తమ విధానాలను నిష్కర్షగా ఉంచడానికి రెండు ఎజెండాలు చర్చలు జరపాలని తాను సూచించానని. అయితే అక్టోబర్ 23 వ తేదీన తనపై వచ్చిన అధికార యత్నం ముందుగా ఉపసంహరించుకోవాలని ప్రధాని విజ్ఞప్తిచేశారని శ్రీ గుప్తా చెప్పారు.

ప్రధాని అయాయులు కొంతమంది చేసిన సూచనల ఫలితంగా రాజీ ప్రయత్నాలను కొనసాగించడానికి తాను రాజధాని తిరిగి వచ్చానని అనుచు అన్నారు.

కాంగ్రెసు పార్టీ నుంచి గుజరాత్ ఎం.ఎల్.ఎ. తొలగింపు

అహమ్మదాబాద్, నవంబరు 16— యంగధర్మ నాయకుడు, ప్రధాని అనుకూల వర్గానికి చెందిన గుజరాత్ కాపర్ సభ్యుడు శ్రీ గంగారామ్ రావలను గుజరాత్ పి. సి. సి. అధ్యక్షుడు శ్రీ వజుభాయి షా నేడు ప్రాథమిక సభ్యత్వం నుంచి తొలగించారు.

పార్టీ వ్యతిరేక కార్యకలాపాలలో పాల్గొంటున్నందుకు అయనను పార్టీ నుంచి బహిష్కరించినట్లు పి. సి. సి. కార్యదర్శి శ్రీ ప్రహ్లాదకుమార్ భట్ చెప్పారు.

ప్రధాని శ్రీమతి ఇందిరాగాంధిని శ్రీ నిజలింగప్ప వర్గం కాంగ్రెసు నుంచి బహిష్కరించిన తర్వాత రాష్ట్రంలో కాంగ్రెసు నుంచి తొలగింపబడిన ఇదే ప్రథమం.

ఇందిరా గాంధిపై అవిశ్వాస తీర్మానం

ప్రతిఘటించడానికి డి. ఎం. కె. నిర్ణయం

మద్రాసు, నవంబరు 15— నవంబరు 17 వ తేదీన ప్రారంభం కానున్న పార్లమెంట్ శీతాకాల సమావేశంలో ప్రధానిపై ప్రతిపాదించనున్న అవిశ్వాస తీర్మానాన్ని ప్రతిఘటించడానికి ద్రవిడమున్నేత్రకజగం నిర్ణయించింది:

డి. ఎం. కె ప్రధాన కార్యదర్శి శ్రీ వి. ఆర్. నెడుంచెళియన్, పార్లమెంటులో డి. ఎం. కె. నాయకుడు శ్రీ అణ్ణాదురైలతో చర్చలు జరిపిన తర్వాత తమిళనాడు ముఖ్యమంత్రి కరుణానిధి తన వ్యూహ నిర్ణయాన్ని ప్రకటించారు.

అవిశ్వాస తీర్మానంపై ఓటింగ్ జరిగిన సమయంలో తమ పార్టీ సభ్యులు తీర్మానానికి వ్యతిరేకంగా ఓటు చేయగలరని శ్రీ కరుణానిధి అన్నారు.

ప్రధాని ఆహ్వానానికి స్వతంత్రపార్టీ తిరస్కృతి

న్యూఢిల్లీ, నవంబరు 15— పార్లమెంటు శీతాకాల సమావేశం కార్యక్రమాలను గురించి చర్చించడానికి ప్రధాని పంపిన ఆహ్వానాన్ని స్వతంత్రపార్టీ తిరస్కరించింది.

స్వతంత్ర పార్టీ నాయకులు అచార్య రంగా ప్రధానికి ఒక లేఖ వ్రాస్తూ ఎటువంటి అధికారిక తీర్మానాలను ప్రతిపాదించే ఏ ఏ యాన్ని గురించి చర్చించడం పరిశీలించలేదని తెలియజేశారు.

ఈ సమావేశానికి ఆహ్వానం పంపిన ఇండిపెండెంట్ సభ్యుడు శ్రీ జె. బి. కృపలానీ కూడా హాజరుకాలేదు.

ఎత్తివేత ప్రతిపాదిత స్థాయిలో జరిగిన సమావేశంలో అన్ని అభిప్రాయాలను ప్రధానికి వెలిబుచ్చడం ధర్మంకాదని శ్రీ కృపలానీ పేర్కొన్నారు.

ప్రతిపక్షాల అంగీకారం

రథాన్ సమస్యను చర్చించాలన్న ప్రతిపాదనపై అన్ని ప్రతిపక్షాల మధ్య అంగీకారం ఏర్పడింది. కాని, ఆ వ్యవహారాన్ని ఏ రూపంలో చర్చకు పెట్టవలెనన్న విషయమై భిన్నాభిప్రాయాలు వ్యక్తమైనాయి.

రథాన్ వ్యవహారంలో అవకతవకగా వ్యవహరించినందుకు ప్రభుత్వాన్ని అభిశంసించే విషయాన్ని కేంద్రాన్ని ప్రధానే పెట్టాలని ఎజా జోషియన్ పార్టీ నాయకుడు శ్రీ ఎస్. ఎస్. ద్వివేది కోరగా, రథాన్ సమస్యను విశదంగా చర్చించాలని కొత్త తీర్మానాన్ని ప్రభుత్వమే ప్రతిపాదించాలని కమ్యూనిస్టులు సూచించారు.

మతకలహాల ఎస్టిక్ గురించి చర్చించడానికి ప్రభుత్వం ఎలా సిద్ధమైనదో కమ్యూనిస్టులు కూడా తగిన ప్రాధాన్యాన్ని ఇవ్వడానికి ప్రభుత్వం పక్షం నుంచి కొన్ని మార్పులు చేశారు.

ప్రధాని శ్రీమతి ఇందిరాగాంధి ఏర్పాటుచేసిన చర్చలకు స్వతంత్ర, జనసంఘం, ఎస్. ఎస్. పి. ప్రతినిధుల గైర్ హాజర్

న్యూఢిల్లీ, నవంబరు 16— రేపు ఇక్కడ ప్రారంభంకానున్న చరిత్రాత్మకమైన పార్లమెంట్ శీతాకాల సమావేశంలో చర్చించదగు ప్రధానాంశాల గురించి సంప్రతింపులు జరిపేనిమిత్తం ప్రధాని శ్రీమతి ఇందిరా గాంధి నేడు ఏర్పాటుచేసిన ప్రతిపక్షనాయకుల, ఇండిపెండెంట్ల సమావేశానికి స్వతంత్ర, జనసంఘం, ఎస్.ఎస్ పి ప్రతినిధులు గైర్ హాజరైనారు.

దాదాపు గంటసేపు సాగిన చర్చలలో రథాన్ సమస్య, గుజరాత్ మత కలహాలు ప్రధాన స్థానాన్ని పొందాయి.

కొందరు సభ్యులు, ముఖ్యంగా ప్రజాసోషలిస్టు పార్టీవారు పార్లమెంట్ సమావేశంలో ఆహార, వ్యవసాయ మంత్రి శ్రీ జగజీవన్‌రామ్ సమ్మెలుదెల్లి ఎంతలేస్తున్న విషయం గురించి చర్చించాలని కోరగలమని సూచించారు.

ఈ సమస్యపై శ్రీ జగజీవన్‌రామ్ రాజీనామా చేయాలని కోరి తీర్మానాన్ని ప్రతిపాదించడానికి ప్రజాసోషలిస్టు పార్టీ ఇప్పటికే నోటీసు ఇచ్చింది.

ఈ సమావేశానికి హాజరైన మంత్రి శ్రీ జగజీవన్‌రామ్ వీలైనంత త్వరలో పార్లమెంటుకు తన వైఖరి గురించి స్పష్టంగా వివరించాలని కాని సంతరించినట్లు ప్రతినిధి నాయకులకు తెలియజేశారు. అయన ఈ సమస్యపై పార్లమెంట్ సభ్యులకు ఒక ప్రకటనను అందజేసేవుపచ్చు.

రథాన్ సమస్య పార్లమెంట్‌లో ఏ రూపంలో చర్చకు పెట్టవలెనన్న విషయమై వాదోపవాదాలు జరుగుతూవుండగా ప్రభుత్వం పక్షం నుంచి కొన్ని మార్పులు చేశారు.

అందులో ఒకదాని ప్రకారం చర్చ పార్లమెంట్ సమావేశంలో షెడ్యూల్డు తరగతులకు, షెడ్యూల్డు జాతులకు సీట్లు రిజర్వేషన్లు, ఇతర రక్షణలను కొనసాగించడానికి అవకాశం కల్పించే బిల్లుకు అధిక ప్రాధాన్య మివ్వాలని ప్రభుత్వం అభిప్రాయపడుతున్నది.

గుజరాతీయుల నిరోధానికి సంబంధించిన బిల్లును కూడా తగిన ప్రాధాన్యాన్ని ఇవ్వడానికి ప్రభుత్వం పరిశీలిస్తున్నది.

ఈ దర్శన సందర్భంలో తమ వర్గం నాయకత్వం మొర్జీ దేశాయ్ వైపున్నారో లేక ఇందిరా గాంధి వైపున్నారో అన్న విషయం తేలిన తర్వాత ఈ విషయమై నిర్ణయాన్ని తీసికొనగలమని ప్రభుత్వ ప్రతినిధి తెలియజేశారు.

ఈ సమావేశానికి అధ్యక్షత వహించిన ఇండిపెండెంట్ సభ్యుడు శ్రీ జె. బి. కృపలానీ కూడా హాజరుకాలేదు.

ఎత్తివేత ప్రతిపాదిత స్థాయిలో జరిగిన సమావేశంలో అన్ని అభిప్రాయాలను ప్రధానికి వెలిబుచ్చడం ధర్మంకాదని శ్రీ కృపలానీ పేర్కొన్నారు.

ప్రతిపక్షాల అంగీకారం

రథాన్ సమస్యను చర్చించాలన్న ప్రతిపాదనపై అన్ని ప్రతిపక్షాల మధ్య అంగీకారం ఏర్పడింది. కాని, ఆ వ్యవహారాన్ని ఏ రూపంలో చర్చకు పెట్టవలెనన్న విషయమై భిన్నాభిప్రాయాలు వ్యక్తమైనాయి.

రథాన్ వ్యవహారంలో అవకతవకగా వ్యవహరించినందుకు ప్రభుత్వాన్ని అభిశంసించే విషయాన్ని కేంద్రాన్ని ప్రధానే పెట్టాలని ఎజా జోషియన్ పార్టీ నాయకుడు శ్రీ ఎస్. ఎస్. ద్వివేది కోరగా, రథాన్ సమస్యను విశదంగా చర్చించాలని కొత్త తీర్మానాన్ని ప్రభుత్వమే ప్రతిపాదించాలని కమ్యూనిస్టులు సూచించారు.

మతకలహాల ఎస్టిక్ గురించి చర్చించడానికి ప్రభుత్వం ఎలా సిద్ధమైనదో కమ్యూనిస్టులు కూడా తగిన ప్రాధాన్యాన్ని ఇవ్వడానికి ప్రభుత్వం పక్షం నుంచి కొన్ని మార్పులు చేశారు.

రథాన్ సమస్యపై ఇప్పుడు చర్చ జరిగినా అది కేంద్రంపేరుమీదనే కాకుండా వారు వారిదవుతుంది.

అవిశ్వాస తీర్మానం చర్చించడం తర్వాత రథాన్ వ్యవహారంపై సి. మత కలహాల పరిస్థితిపైన అధికారి తీర్మానాలను ప్రతిపాదించే ఏ ఏ యాన్ని గురించి ప్రభుత్వం పరిశీలిస్తున్నదని తెలియజేశారు.

ప్రభుత్వపై అవిశ్వాస తీర్మానాన్ని ప్రతిపాదించినప్పుడు అన్ని సమస్యలు చర్చకు రాగలవు

ఇతర అధికారిక తీర్మానాలు స్వల్పకాలం మారిపోగలవు

ఈ సమావేశానికి పార్లమెంటరీ వ్యవహారాల శాఖ మంత్రి శ్రీ వక్రుద్దీన్ అలీ అహ్మద్, శాఖ మంత్రి శ్రీ జె. బి. దాదాపాయ్ ప్రకటించారు.

సిండికేట్ వర్గానికి నాయకుడుగా మురార్జీ

శ్రీ కామరాజ్ ప్రభృతులతో చర్చల తర్వాత శ్రీ నిజలింగప్ప నిర్ణయం

న్యూఢిల్లీ, నవంబర్ 16— నేటి పాయంత్రం ఏర్పాటుకావున్న కాంగ్రెస్ పార్లమెంటు సభ్యుల కొత్త నాయకత్వానికి మాజీ ఉపప్రధాని శ్రీ మొరార్జీ దేశాయ్ నాయకుడుగా వుంటారు.

తమ సన్నిహిత అనుయాయులతో సంప్రతింపులు జరిపిన అనంతరం కాంగ్రెస్ అధ్యక్షుడు శ్రీ నిజలింగప్ప నాయకత్వం స్వీకరించడానికి శ్రీ మొరార్జీ ని కోరడానికి నిర్ణయించినట్లు తెలుస్తున్నది.

ఈ విషయమై శ్రీ నిజలింగప్ప నేటి ఉదయం శ్రీయుతులు ఎస్. కె. పాటిల్, కామరాజ్, అతుల్యఘోష్‌లతో చర్చించారు. తమ నివాస భవనంలో నేటి సాయంత్రం వారుగు గంటలకు జరిగే ఎస్. సి. ఎ సమావేశంలో అయన తమ నిర్ణయం ప్రకటిస్తారు.

ఈ విషయం గురించి శ్రీ కామరాజ్ నేడ్డేరుగా శ్రీ పాటిల్, ఘోష్, రామ్ సుభగ్‌సింగ్, అశోక్‌మెహతా, వాటియాల మహారాజీతో సంప్రతించినట్లు తెలుస్తున్నది.

ఈ చర్చల సందర్భంలో తమ వర్గం నాయకత్వం మొర్జీకంటె వేరెవరిదైనా అన్న గింపాలని వారు సూచించినట్లు తెలుస్తున్నది. వారు డాక్టరు రామ్‌సుభగ్‌సింగ్ పేరును ఈ సందర్భంగా సూచించినట్లు ఎదిరుపుస్తున్నది.

అయితే శ్రీ మొర్జీ సి ఎ యా రిటీ దృష్ట్యాను, మంత్రివర్గం నుంచి బహిష్కరించబడిన మొదటి వ్యక్తి కావడం వల్లను అయనే నాయకుడిగా ఎన్నుకొనడమే సమంజసంగా వుంటుందని శ్రీ నిజలింగప్ప, శ్రీ కామరాజ్ నిర్ణయించినట్లు తాని స్తున్నారు.

ప్రభుత్వ కార్యక్రమాలలోను, సంస్థాగత వ్యవహారాలలో ప్రధాని అవలంబించిన నియంతృత్వ ధోరణికి వ్యతిరేకంగానిర్వహించుకున్న కొత్త నాయకత్వం, ప్రధాని నిరంకుశ ధోరణికి ముందుగా గురయిన శ్రీ మొర్జీదేశాయి నాయకుడుగా వుండాలని కాంగ్రెస్ అధ్యక్షుడు, అయన అనుయాయులు భావించినట్లు శ్రీ నిజలింగప్ప ఎత్తిహితవరాలాడు చెప్పారు.

నేటి ఉదయం శ్రీ నిజలింగప్పను కలుసుకున్నవారిలో శ్రీయుతులు దిగ్విజయ సింగ్, ఎస్. ఎస్. మ్రగా, సి. ఎస్ పూరబా, శ్రీమతి కారదా ముఖర్జీ ప్రభృతులు వున్నారు.

ఇది ఇలా వుండగా నేటి సాయంత్రం జరిగే ఎస్. పి. ల సమావేశం కోసం శ్రీ నిజలింగప్ప నివాస భవనం వద్ద లాన్స్‌లో ప్రహ్లాండమైన పామియానా నిర్మించారు.

కాంపౌండువద్ద ఒక తాత్కాలిక కార్యాలయం ప్రారంభించారు. ఇక్కడ సమావేశానికి హాజరయేవారి గుర్తింపు కార్డులను తనిఖీ చేస్తారు. పార్టీ సభ్యత్వం నుంచి ప్రధానిని బహిష్కరిస్తూ వర్కింగ్ కమిటీ చేసిన తీర్మానాన్ని ఆమోదిస్తున్నారన్న విషయం లిఖిత పూర్వకంగా తెలియజేస్తారు.

60 మంది లోకసభ సభ్యులతో, పాటు మెత్తంమందమంది ఎమ్.పి లు సమావేశానికి హాజరుకాగలరని శ్రీ నిజలింగప్ప వర్గం వారు అంచనా వేస్తున్నారు. పార్లమెంటు, వెలుపల కూడా తమకు కొత్త అనుయాయులను సంపాదించడానికి ప్రధాని వర్గంవారు ప్రయత్నిస్తున్నారు.

హోం మంత్రి శ్రీ వై. బి. చవాన్, ఆహార వ్యవసాయ శాఖ మంత్రి శ్రీ జగజీవన్‌రామ్, పార్లమెంటరీ వ్యవహారాల మంత్రి శ్రీ కె. రఘురామయ్య, ఆరోగ్య మంత్రి

(మిగతా 2 వ పేజీలో)

ప్రధానిపై చర్యను రద్దు చేస్తేనే ఐక్యతా చర్చలు

కేంద్ర మంత్రి శ్రీ షా ప్రకటన

బొంబాయి, నవంబర్ 15— కాంగ్రెస్ పార్టీ నుంచి ప్రధాన మంత్రి శ్రీమతి ఇందిరా గాంధిని తొలగిస్తూ చేసిన ఉత్తర్వును ఉపసంహరించుకోవంత కాలం కాంగ్రెస్‌లో ఐక్యతా చర్చలేవీ వుండజాలవని కేంద్ర ఆరోగ్య శాఖ మంత్రి శ్రీ కె. కె. షా నేడిక్కడ చెప్పారు.

శ్రీ ఎస్. కె. పాటిల్ ప్రకటనను విమర్శిస్తూ శ్రీ షా ఎ. ఐ. సి. సి. సమావేశమే సమస్యను విస్మరించాలని భావించ నప్పుడు. ఆ సమావేశం జరగకుండానే ప్రధానిపై ఎందుకు చర్య తీసుకున్నారు అని అయన ప్రశ్నించారు.

నవంబర్ 22, 23 తేదీలలో ఢిల్లీలో జరిగే ఎ. ఐ. సి. సి. సమావేశం. ప్రధాన మంత్రిపై బహిష్కరణ జారీనును రద్దు చేసుకోవాలని వర్కింగ్ కమిటీ కొంతమంది తీర్మానం చేయనున్నదని శ్రీ షా తెలిపారు.

శ్రీ మోహన్ ధారియా ప్రకటన

జాతీయత విస్మరించకుండా వారి ప్రత్యామ్నాయ నాయకత్వం వహించేందుకు ఇతర ప్రజాస్వామిక అభ్యుదయకర శక్తులను తమవైపుకొని కాంగ్రెస్ పార్టీ ఒక మాతృ సంస్థలో ముందుకు రావాలని పార్లమెంటు సభ్యుడు శ్రీ మోహన్‌ధారియా నేడొక ప్రకటనలో కోరారు.

పార్టీ కారణ, దీర్ఘకాలికంగా తీసుకోవలసిన ఆర్థిక తర్కాల దృష్ట్యా నాగ్పూర్ తీర్మానం తిరిగి పరిశీలించాలని అయన కోరారు.

ఢిల్లీలో సమావేశం కాబోయే ఎ. ఐ. సి. సి. మీటింగ్ ఎదిగిన సభ్యులను దృష్టిలోకి తీసుకోవాలని అయన కోరారు.

ఢిల్లీలో సమావేశం కాబోయే ఎ. ఐ. సి. సి. మీటింగ్ ఎదిగిన సభ్యులను దృష్టిలోకి తీసుకోవాలన్నారు.

ప్రధానిపై చర్య ఉపసంహరణ

పార్టీలో సమైక్యతకు అవసరమని అస్సాం పి. సి. సి. సూచన

గౌహతి, నవంబర్ 15— కాంగ్రెసు పార్టీ నుంచి ప్రధాని శ్రీమతి ఇందిరా గాంధిని బహిష్కరిస్తూ వర్కింగ్ కమిటీ తీసుకొన్న తీర్మానం వెంటనే ఉపసంహరించుకోవలసిందిగా శ్రీ నిజలింగప్పను అస్సాం ప్రదేశ్ కాంగ్రెసు కమిటీ, రాష్ట్ర కాంగ్రెసు లెజిస్లేటర్ పార్టీల సంయుక్త సమావేశం ఏకగ్రీవంగా విన్నవించింది.

పార్టీలో పరస్పర ఐక్యత వాతావరణం తృప్తిందడానికి ఇది అవసరమని ఆ తీర్మానంలో పేర్కొన్నారు.

రెండు వర్గాల మధ్యగల వివాదాంశాలను కాంగ్రెసు పార్టీ సమావేశపరచి త్వరలో ఏర్పాటు చేసి, దానికి పరిష్కారం కనుగొనాలని ఆ సమావేశం సూచించింది.

ఈ సమావేశానికి అస్సాం ప్రదేశ్ కాంగ్రెసు అధ్యక్షుడు శ్రీ బి. సి. భగవతి అధ్యక్షత వహించారు.

శ్రీ మిశ్రా సర్క్యులర్ చెల్లనేరదు

కాంగ్రెసు ఎం. పి. లకు పార్లమెంటరీపార్టీ కార్యదర్శి లేఖ

న్యూఢిల్లీ, నవంబర్ 15— శ్రీ నిజలింగప్ప ఇంటివద్ద రేపు పార్టీ సమావేశాన్ని నిలిపివేస్తూ కాంగ్రెస్ పార్లమెంటరీ పార్టీ ఉపనాయకుడు శ్రీ మిశ్రా చేసిన ప్రకటన అస్థాయిదిద్దడమే, చెల్లనేరనిదీ అయినదనీ శ్రీ ఉదయ్ భాను సింగ్ పార్టీ కార్యదర్శులలో ఒకరైన శ్రీ ఎస్. ఎస్. దేశ్‌ముఖ్ కాంగ్రెస్ పార్లమెంటు సభ్యులకు రాసిన లేఖ ద్వారా తెలిపారు.

శ్రీ మిశ్రాలాటివారు నిర్వహించే దొంగ సమావేశాలకు సభ్యులు హాజరుకావద్దని, రేపు సాయంత్రం నాలుగు గంటలకు పార్లమెంటు సెంట్రల్ హాల్‌లో జరిగే పార్టీ సమావేశానికి హాజరు కావాలని శ్రీ దేశ్‌ముఖ్ కోరారు.

ఏలూరులో హైస్కూల్ విద్యార్థుల సమ్మె

("ఆంధ్రజ్యోతి" ప్రతినిధి)

ఏలూరు, నవంబరు 15— పదవ తరగతిలో విద్యార్థులకు జరుగుతున్న అన్యాయాలను వ్యతిరేకంగా 11 వ తేదీ నుంచి ఏలూరులో హైస్కూల్ విద్యార్థులు సమ్మె కొనసాగిస్తున్నారు.

సమ్మెలో పాల్గొంటున్న విద్యార్థులు నేడు ఊరేగింపుగా డి. ఇ. ఓ. కార్యాలయానికి వెళ్ళి అక్కడ ప్రధాని శ్రీమతి ఇందిరా గాంధి, రాష్ట్ర విద్యాశాఖ మంత్రి శ్రీ పి. వి. నరసింహారావుల దిష్టిబొమ్మలను తగులబెట్టారు.

తమ కోర్కెలను అంగీకరిస్తూ రాష్ట్ర ప్రభుత్వం హైస్కూల్ విద్యార్థులందరు సమ్మె చేసే తమతో సహకరించాలనిందిగా విద్యార్థుల కార్యాచరణ సమితి నేడు విజ్ఞప్తి చేసింది.

మధ్యంతరం ఎన్నికలకు ప్రతిపక్ష నాయకుల వ్యతిరేకత

ఇందిరాగాంధి ప్రభుత్వం పడిపోతే ప్రత్యామ్నాయ ఏర్పాట్లను గురించి పరిశీలించాలని పలువురు సూచన

న్యూఢిల్లీ, నవంబర్ 15— కాంగ్రెసు పార్టీలో చీలిక వల్ల ఏర్పడిన పరిస్థితి దృష్ట్యా ప్రజల తీర్పు కోసం లోకసభకు మధ్యంతరం ఎన్నికలు జరపడానికి ప్రతిపక్షపార్టీలు వ్యతిరేకంగా వున్నట్టు ప్రతిపక్ష నాయకులతో యు. ఎన్. ఐ. విలేకరి జరిపిన ఇంటర్వ్యూల వల్ల తెలుస్తున్నది.

పక్షాలు శ్రీమతి ఇందిరాగాంధి ప్రభుత్వం పడిపోయిన పక్షంలో లోకసభను రద్దుచేసి కొత్తగా ఎన్నికలు జరపడానికి ఉద్యమం జరిపేముందు ప్రత్యామ్నాయ ప్రభుత్వం ఏర్పాటుకుగల అవకాశాలను రాష్ట్రపతి పరిశీలించాలని వారు పేర్కొన్నారు.

కనీస పాతికడికపై వారువక. ప్రజాస్వామ్య ఒడిలో ఒక అవగాహనకు రావడంద్వారా శ్రీమతి ఇందిరాగాంధి ప్రభుత్వం సుస్థిరంగా వుండగలదని భారతీయ కమ్యూనిస్టులు, మార్క్సిస్టు కమ్యూనిస్టు పార్టీ రివల్యూషనరీ సోషలిస్టుపార్టీలు అభిప్రాయపడినవి.

లోకసభను మధ్యంతరం ఎన్నికలను గురించి ఈ క్రింది నాయకులను యు. ఎన్. ఐ. వార్తా సంస్థ ఇంటర్వ్యూ చేసింది. అన్యోన్యంగా (ప్రజాస్వామ్యవాది). శ్రీ ఎ. వి. థామస్ (జనసంఘ్) శ్రీ జార్జి ఫెర్నాండెస్ (ఎస్. ఎస్. పి.) శ్రీ ఎస్. ఎస్. ద్వివేది (పి. ఎస్. పి.) ఎస్. ఎ. డాంగే (కమ్యూనిస్టు). (తిరిగి కమ్యూనిస్టు (ఆర్. ఎస్. పి.) శ్రీ పెజియన్ (డి. ఎం. కె)

ఇందిరా గాంధి ప్రభుత్వాన్ని తాము ప్రతిపక్షంగలమని శ్రీ రంగా. శ్రీ థామ్ వాయ్ ఫుగుడ్డాటంతగా, తమ పార్టీ పూర్తిగా బలపడగలదని శ్రీ డాంగే స్పష్టం చేశారు.

కొన్ని చోటులకు లోబడి ప్రభుత్వాన్ని బలపరచగలమని శ్రీ ద్వివేది చెప్పారు. ఆర్. ఎస్. పి. దాన్ని పరిపాలించగలదని అభ్యర్థనకు ధర్మ అన్నింటిని బలపరచగలదని శ్రీ త్రిదిబ్ చౌధురి చెప్పారు.

ఈ విషయాన్ని గురించి తాము రేపు చర్చించగలమని డి. ఎస్. కె. నాయకుడు శ్రీ పెజియన్ చెప్పారు.

అన్యోన్యంగా: పరిస్థితి తమకు పూర్తి సంతృప్తి కలదని ఇందిరాగాంధి అనుయాయులు చెబుతున్నందువల్ల ఈ దశలో మధ్యంతరం ఎన్నికల సమస్య ఉత్పన్నం కాదు.

ఒకవేళ ప్రధానికి మెజారిటీ లభించని పక్షంలో పరిస్థితి రద్దుచేయవలసిందిగా అని చేసే సూచనకో రాష్ట్రపతి ఏకీభవించడానికి అవకాశం లేదు. అయన ముందుగా ప్రత్యామ్నాయ ప్రభుత్వం ఏర్పాటుకు గల అవకాశాలను గురించి ప్రతిపక్ష నాయకులతో చర్చించారు.

ప్రధాని వర్గానికి, అనుకూలయాయులకు ప్రత్యామ్నాయంగా శ్రీ నిజలింగప్ప వర్గం, పరిస్థితి ఇతర ప్రజాస్వామ్య శక్తులు కలసి మంత్రివర్గం ఏర్పడే అవకాశాలు వుండగలవు

అట్టి సర్వ సంపుటనకు మెజారిటీ లభించనప్పుడు మాత్రమే పరిస్థితి రద్దుచేసే అవకాశాన్ని గురించి రాష్ట్రపతి పరిశీలించాడు.

కొత్తగా ఎన్నికలకు తాను సుముఖతను కానని అయితే ప్రజల తీర్పుకు తమ పార్టీ సిద్ధంగావున్నదని తమ పార్టీ ఇందిరా గాంధి ప్రభుత్వాన్ని ఒక ముందు కూడా ప్రతిపక్షపెట్టింది. అని అయన అన్నారు:

శ్రీ బాజ్‌పాయ్: ప్రస్తుతపరిస్థితిలో కొత్త ఎన్నికలు జరపవలసిన అవసరం ఏర్పడలేదు ఇందిరా గాంధి ప్రభుత్వం పడిపోతే ప్రత్యామ్నాయ ప్రభుత్వం ఏర్పడగల అవకాశాలను పరిశీలించవలసిన బాధ్యత రాష్ట్రపతిపై వుంది. కొత్త ఎన్నికలు జరిపితే ఏ పార్టీకి పూర్తి మెజారిటీ లభించగలదన్న హామీ లేదు.

విశాఖపట్నం, సిద్ధాంతాల కార్యక్రమాల విషయంలో సామ్యంగల వర్గాలతో సమిష్ట ప్రభుత్వం ఏర్పాటు చేయవచ్చు. రథాన్ సమస్యపై విశ్లేషణ పక్షం వెలువరిచి మేము జరపనున్నాము

జాతి ప్రయోజనాలే, పార్లమెంటులో ఒక పార్టీకి పూర్తి మెజారిటీ కలదో, లేదో అన్నది ప్రస్తుత సమస్య కాదు. ప్రభుత్వం సజ్జ పథకం విశ్వాసం వున్నదా లేదా అన్నదే ప్రస్తుత సమస్య. ఇందిరా గాంధి ప్రభుత్వం పడిపోతే ఎన్నికలు జరపడానికి ముందు ప్రత్యామ్నాయ ప్రభుత్వం ఏర్పాటుకు గల అవకాశాలను గురించి పరిశీలించాలి.

శ్రీ ద్వివేది: కాంగ్రెసు పార్టీలో చీలిక వచ్చినంత మాత్రాన దేశం కొత్త ఎన్నికలను భరించాలనడం సమంజసం కాదు. అంతర్గత కలహాలు వల్ల కాంగ్రెసు పార్టీ చీలిపోయింది. కొత్తగా ఎన్నికలు జరిపినా ఎవరికీ పార్లమెంటులో మెజారిటీ లభించదు. మాట్లాడుకోవలసి వస్తుంది.

శ్రీ డాంగే: ఈ దశలో మధ్యంతరం ఎన్నికలను నేను వ్యతిరేకిస్తాను శ్రీమతి ఇందిరా గాంధి నాయకత్వంగల కాంగ్రెసుపార్టీ ఇరవై పార్టీలతో కలసి ప్రత్యామ్నాయ ప్రభుత్వం ఏర్పాటు చేయవచ్చు.

ప్రస్తుత దశలో శ్రీమతి గాంధి పార్టీ, తమ పార్టీకి మధ్య సన్నిహిత సహకారం అవసరం. అయితే ఇది ఐక్య సంఘటనకు దారితీయగలదని ఇప్పుడే చెప్పజాలము.

శ్రీ త్రిదిబ్ కుమార్ చౌధురి: కాంగ్రెసు పార్టీలో చీలిక వచ్చినంతమాత్రాన మధ్యంతరం ఎన్నికలను నేను సమర్థించను కాదు. పరిస్థితి పెకారిటీ వున్నదీ లేదిది తెలుసుకోవడానికి శ్రీమతి ఇందిరా గాంధి ప్రభుత్వానికి అవకాశ మివ్వాలి.

శ్రీ ఎ. థామస్: ఇందిరా గాంధి ప్రభుత్వం సుస్థిరతను గురించి ఇంకా లోకసభలో ఎటువంటి జరగవలసి వున్నందు వల్ల మధ్యంతరం ఎన్నికల సమస్యను గురించి ఇప్పుడు ఆలోచించడం తగదు.

డి. ఎం. కె. పార్లమెంటరీ పార్టీ ఈ సమస్యను గురించి రేపు చర్చిస్తుంది.

ఎస్. ఎస్. పి. మాజీ అధ్యక్షుడు శ్రీ ఎస్. ఎం. ఎ. జోషి కూడా మధ్యంతరం ఎన్నికలను వ్యతిరేకించు తెలియచేశారు.

శ్రీ తెన్నేటి విశ్వనాథం

ఈ దశలో మధ్యంతర ఎన్నికలు అవసరమని తాము భావించడంలేదని లోకసభలోని ఇండిపెండెంటు గ్రూప్ కు చెందిన శ్రీ తెన్నేటి విశ్వనాథం, డాక్టర్ కర్మిసింగ్‌లు చెప్పారు.

తాను పిండికేట్‌తో చేతులు కలిపే ప్రశ్న లేదు శ్రీ విశ్వనాథం అన్నారు.

ప్రధానిపై తమ వైఖరి నిర్ణయించుకోవడానికి ఇండిపెండెంట్ గ్రూప్ సభ్యులు రేపు సమావేశమౌతున్నారు.

'శ్రీ నిజలింగప్పను తొలగించాలి'

ఏడుగురు ప్రధాని పర్గీయుల సవరణ

న్యూఢిల్లీ, నవంబర్ 15— ఎ. ఐ. సి. సి. రిజర్వేషన్ నోటీసును శ్రీ నిజలింగప్పకు పంపినది లగాయతూ అయన అనేక న్యాయ విరుద్ధమైన చర్యలకు దిగిన దృష్ట్యా శ్రీ నిజలింగప్పను కాంగ్రెస్ అధ్యక్షి పదవినుంచి తొలగించివేయవలసిన అవసరం వచ్చిందని చెబుతూ ఈనెల 22 వ తేదీ ఇక్కడ జరుగబోయే రిజర్వేషన్ ఎ. ఐ. సి. సి. సభ్యులు ఎదుగుదల మాదిరిచూపారు.

మూడవ అధ్యక్షుని ఎన్నుకోవాలన్న తమ మొదటి తీర్మానానికి ఇప్పుడు వీరి సవరణ చేయమని నోటీసు ఇచ్చారు.

అనంతరం మొదటి తీర్మానంలో వున్నదాంతో ప్రస్తుత కాంగ్రెస్ అధ్యక్షుని కాలపరిమితి 1969 డిసెంబరులో అంతమవుతుంది కాబట్టి, ఆ నాటికి మూడవ అధ్యక్షుని ఎన్నికకై ఆవశ్యం లేదుంటా కొత్త తీర్మానాన్ని విస్తరించుకోవాలని వుంది.

ఇప్పుడు ఈ దానికి వచ్చిన సవరణ శ్రీ నిజలింగప్పను అధ్యక్ష పదవి నుంచి తొలగించాలని అన్నదానికి చుట్టుగా ప్రయత్నాలు జరుగుతున్నాయి.

అలాగే రాష్ట్ర మీటింగు జరిగేవన్, వరకు పదవీకాలం కాంగ్రెస్ మంత్రి శ్రీ ఆర్. రామనరేష్ అధ్యక్షుడుగా వుంటారు.

1966 ఆంధ్రప్రదేశ్ (కృష్ణా, గోదావరి జిల్లా) ప్రజలకు నెమ్ము వదంతిండ ఏర్పాటుచేసిన ఈ బోర్డుకూ ఏమగునను అనేకార పత్రికలు వుంటాయి. దాని ఇరిగేషన్ వరకు పనిచేస్తాయి. (రెయినేజి కాలువ ఇరిగేషన్ రెవెన్యూబోర్డు పత్రుడు. పనిక్ సమస్యలు కార్యదర్శి. (ప్రాజెక్టులకు కన్సర్వేటర్ ఇంజినీర్. తూర్పు, పశ్చిమ గోదావరి చిత్తూరు గుంటూరు జిల్లా కలెక్టర్లు.

మిగతా తొమ్మిదిమంది అనధికార సభ్యులు పైవారిలో జిల్లాలకు చెందిన కాని వారు పత్రు లేదా: శ్రీయుతులు ఎ. కొమయ్య, ఎ. భాస్కరరావు కె. రామనాథం, పాండురంగారావు, ఎస్. వి. పి. మూర్త

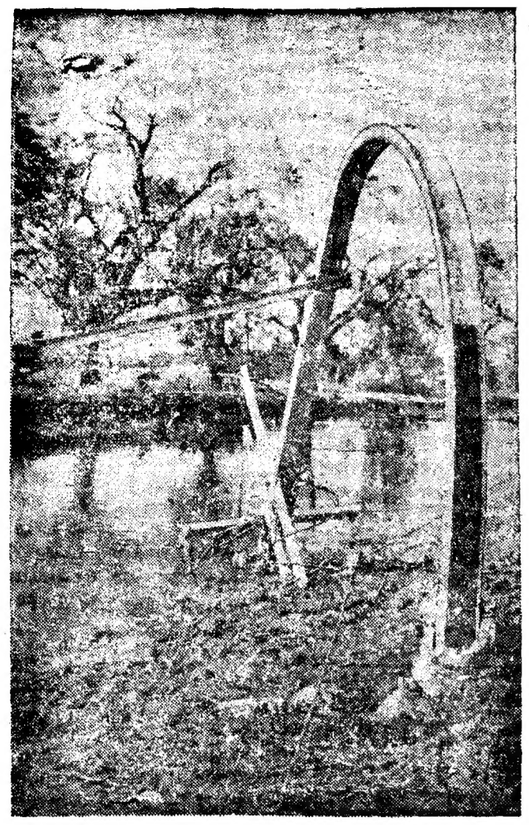

పశ్చిమ గోదావరి మారుమేరులో తుపాను బీభత్సం

కాకినాడలో ఒక రోడ్డుపైతుపాను బీభత్స దృశ్యం

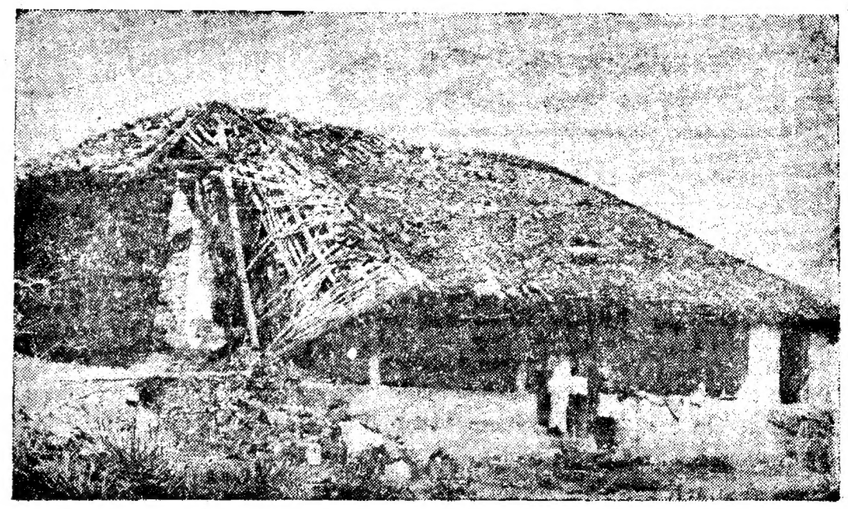

పశ్చిమ గోదావరి తణుకు తాలూకాలో తుపానుకు పడిపోయిన ఒక ఇల్లు

తుపాను దెబ్బతిన్న బందరు, బంటుమిల్లి ప్రాంతాలలో మంత్రి శ్రీ కాకాని పర్యటన

("ఆంధ్రజ్యోతి" విలేకరి)

బందరు, నవంబరు 16— మొన్న సంభవించిన తుపాను దెబ్బతిన్న కృష్ణా జిల్లా బందరు, బంటుమిల్లి ప్రాంతాలలో రాష్ట్ర వ్యవసాయశాఖ మంత్రి శ్రీ కాకాని వెంకటరత్నం మొన్న పర్యటించారు

ఈ సందర్శనంలో మంత్రి శ్రీ కాకాని బంటుమిల్లి సమితి కార్యాలయంలో రైతులను, ప్రభుత్వోద్యోగులను కలుసుకున్నారు. రైతులు, కరువుసీమలు తమ గోడును మంత్రికి చెప్పుకున్నారు.

జిల్లా పరిషత్తు చైర్మన్ శ్రీ పిన్నమనేని కోటేశ్వరరావు శాసనమండలిసభ్యులు శ్రీ పంటా కృష్ణమూర్తి నాయుడు శ్రీ పిన్నమనేని ఎమిదేశ్వరావు, బంటుమిల్లి సమితి అధ్యక్షులు శ్రీ పంచమాకు కోటి సూర్యనారాయణరావు ప్రభృతులు ఆ ప్రాంతంలో తుపాను నిమిత్తం కలిగిన విపరీతమైన నష్టాలను మంత్రి దృష్టికి తీసుకు వచ్చారు.

సముద్రతీర ప్రాంత గ్రామాలకు అవసరమైన ధాన్యాలను తక్షణమే సహాయం చేయాలని మంత్రి కాకాని హామీఇచ్చారు.

బందరు తాలూకాలోని అనేక గ్రామాలను మంత్రి శ్రీ కాకాని పరిశీలించి నష్టాలను చూశారు. రైతుల బాధలను ఓపికతో విన్నారు.

పాలకొల్లు ప్రాంతం

("ఆంధ్రజ్యోతి" విలేకరి)

పాలకొల్లు నవంబరు 16 — మొన్నటి పెను తుపానువల్ల పాలకొల్లు మండలంలోని గ్రామాలకు సుమారు కోటి రూపాయల వరకు నష్టం వుంటవచ్చునని చెప్పుకొంటున్నారు. చాలామంది పేదవారి జాలియాకలు ఇప్పు డిరిపోవడంవల్ల హైస్కూలుకు, కిరసనాయిలీ పాఠశాలకు తరలిపోయారు. ప్రభుత్వం వారు తక్షణ సహాయక చర్యలను తీసుకోవలసిందిగా పురజనులు కోరుతున్నారు.

కొబ్బరి, పాక రేలుకు రేకులు ఎగిరిపోయాయి. యాంటాలు తడిసి చెడిపోయాయి. ఎళ్ళపులు చాలా దెబ్బతిన్నట్లుగా తెలుస్తున్నది

పండ్రాలు ప్యాకరికి సుమారు రెండు లక్షల రూపాయల నష్టం వుంటుందని అమ్మకోట్లున్నారు

కొంతమంది దయితవర్తకులవారు పీకలకు నిప్పుంటు, అన్నదానం చేస్తున్నారు.

పురోహిత సంఘంవారు తమ కిల్పాడితో ఇళ్ళమీద ఎడిపోయిన చెట్లను తీయుంచి పట్టణాన్ని పరిశుభ్రపరుస్తున్నారు

గణపవరం

గణపవరం, నవంబరు 16 — పశ్చిమ గోదావరి జిల్లా గణపవరంలో తుపాను కారణంగా తగిలింది. విపరీతమైన గాలి వానం తుపాను భీభత్సమైనవి. పంటచేలన్నీ పడిపోయాయి అంటులని ధాన్యం, దగ్ధ సమయం ఎంతో నిండిన అనేకమైన పూరిళ్ళు కూలిపోవడం చేత వాటి యజమానులు ప్రజలు స్థానిక వర్తక సంఘ భవనం, హైస్కూలు ఎలిమెంటరీ స్కూలు భవనాలలో తలదాచుకొంటున్నారు.

గణపవరం చుట్టుపక్కల గ్రామాలైన క్రిష్ణాపురం, దాకాయిపాలెం, బాపనిరి, అడవి కొలను, కడిమల్లు పెనుమండ్రకొలను, చినపింగడకొలను, చిన్నపులపర్రు వంటి గ్రామాలలో కూడా సంభవించినది

వెంగళరావు తుపాను వాటికుంటినత్వర సహాయం గురించి గణపవరం పంచాయతీ సమితి అధ్యక్షులు శ్రీ జాన్సన్ వెంకట్రామయ్య చర్చ తీసుకొని, చిన్నాం సరఫరా చేశారు

ధాన్ పేపక్ సమాజ్ అధ్యక్షులు పింగళిపాటి పరిపూర్ణమూర్తిరాజు అధ్యక్షతన చెరకు అభివృద్ధి మండలి కార్యాలయంలో జరిగింది.

నూతక్కి ప్రాంతంలో మెట్టపైర్ల నాశనం

నష్టం కొన్ని లక్షలలో వుండగలదని అంచనా

నూతక్కి నవంబరు 16—గుంటూరు తాలూకా నూతక్కి మండి శ్రీ పోంబరి రామారావు నేడొక ప్రకటనచేస్తూ ఈ కింది విధంగా తెలియచేశారు :

"ఇటీవలి తుపాను బీభత్సంలో నూతక్కి రామారావు, చిరావూరు, గుండ్లపాలెం, మల్లవరం, పాతూరు మొదలైన గ్రామాలలో కొన్ని లక్షల రూపాయలు విలువగల పైర్లు వినాశనమైనట్లు నష్టాలు తెలియచేశారు :

"ఎనుపు దాదాపు 1,500 ఎకరాలలో గాలిదెబ్బకు నేలకు విరిగిపోయినది."

అంటతోటలు సుమారు 1,200 ఎకరాలు నేలమాలాయి.

చెరకుపైరు చెల్లాచెదురై బెంగ అరిందనికి నష్టకారణమైనది పుట్టి

కంది, మిర్చి ఆముదాలు కనుగంగా మారిపోయాయి.

ఈ నష్టాలన్నిటిని వివరాలతో ప్రభుత్వం వారికి విన్నవించి గ్రామీణులు తెలియచేశారు.

రైతులు దీనావస్థను గమనించి ప్రభుత్వంవారు సత్వరచర్యలు తీసికొని అన్ని విధాల ఆదుకొనగలరని కోరుతున్నాను.

25 వేల చేనేత వర్కర్ల కుటుంబాలకు తీవ్ర నష్టం

రాజమండ్రి, నవంబరు 16— ఇటీవల పెనుతుపానుకు లోనైన తూర్పు గోదావరి జిల్లా ప్రాంతాలలో నివసిస్తుండిన రాజమండ్రి కాటేజ్ టెక్స్టైల్స్ మిల్స్ అధ్యక్షులు శ్రీ ఐ. వీరభద్రరావు జిల్లాకలెక్టరు వారు 25 వేల చేనేత కుటుంబాలు తుపాను తాకిడికి దెబ్బతిన్నాయని, నేతపని వర్కర్ల నూలు, ఎరికలాలు, మగ్గాలు పాడైనాయని, వందలాది వర్కర్ల గృహాలు కూలిపోయిన దృష్ట్యా నిర్వాసితులైనారని తెలియజేశారు.

వెంటనే చేనేత కనీసావసరాల రక్షణకు తగు సహాయ కార్యక్రమాలను చేపట్టవలసినదిగా అయిన ప్రభుత్వానికి విజ్ఞప్తి చేశారు.

భీమవరం మునిసిపాలిటీ అభ్యర్థన

("ఆంధ్రజ్యోతి" విలేకరి)

భీమవరం, నవంబరు 16—మొన్న సంభవించిన పెనుతుపాను కారణంగా పశ్చిమ గోదావరి జిల్లా భీమవరం మునిసిపాలిటీ పరిధిలో గాలివానలో ఇండగోడలు, సహారగోడలు పడిపోయినవారు మునిసిపాలిటీకి ప్లానులు మొదలయినవి దాఖలు చేయకుండా లెకుండా తిరిగి కట్టుకోవడానికి ఎప్పుడైనప్పుడు కింద అనుమతికి అవకాశమిస్తూ తీర్మానించారు.

తణుకు ఆంధ్ర షుగర్సుకు, ఇతర పెద్ద పారిశ్రామిక సంస్థలకు పది లక్షలకు పైగా నష్టం

బాధితులకు తాత్కాలికోపశమనంకంటె శాశ్వత మైన సహాయం అవసరమని శ్రీ మూర్తిరాజు సూచన

("ఆంధ్రజ్యోతి" విలేకరి)

తణుకు, నవంబరు 16—

పశ్చిమ గోదావరి జిల్లా తణుకులో చెందిన ఆంధ్ర షుగర్సు, తదితర పెద్ద పారిశ్రామిక సంస్థలకు మొన్నటి పెనుతుపాను వల్ల సుమారు పది లక్షల రూపాయలకు పైగా నష్టం వాటిల్లినట్టు తెలుస్తున్నది.

వీటిలో శ్రీ అక్కమాంబ కెమికల్స్ కు అరు లక్షలు, శ్రీ సత్యనారాయణ స్పిన్నింగ్ మిల్సుకు రెండు లక్షలు, ఆంధ్ర షుగర్సుకు లక్ష, శ్రీ వెంకట్రాయ కాటన్ మిల్సుకు లక్ష, గమిని బిటింగ్ వర్క్సుకు పాతిక వేల రూపాయల వరకు నష్టం వాటిల్లినట్టు ప్రాథమిక అంచనాలను వేశారు

తణుకు తాలూకాలో వేలాది కాటాకులు ఇండ్లు కూలిపోయాయి. పెంకుటిండ్లపై నుంచి పెంకులన్నీ పోయాయి. దేవి, ఇండ్లపై రేకులు, పైకప్పులూ పోయి పడిపోయాయి. అరటి తోటలు పూర్తిగా నేలకొరిగాయి.

వరిపంట నూటికి 50 వంతులు, చెరకు 50 వంతులు నేలపోయింది. రిహాదారులు పూర్తిగా దెబ్బతిన్నాయి. విద్యుత్తు, టెలిఫోన్, టెలిగ్రాఫ్ సౌకర్యాలు పూర్తిగా దెబ్బతిపోయాయి.

పట్టణంలో వేలాది ప్రజలు నిర్వాసితులై గ్రామ పంచాయతీ ఆఫీసులను, పాఠశాలలను, బాగావున్న ఇండ్లలకు చేరుకొన్నారు.

తణుకులోని అన్ని వర్తక సంఘాలు, పురప్రముఖులు సహకారంతో రెండురోజుల పాటు పంచాయతీ ఆవరణలో నిర్వాసితులకు భోజనాలను పెట్టిందారు.

ముగ్గురి దుర్మరణం

ఏలియాకాండవం చేసిన పెనుతుపానులో దారికోసహా ముగ్గురు దుర్మరణం చెందారు సుమారు 1800 ఇండ్లు నేలమట్టం కాగా, వెయ్యి ఇండ్లకు పైగా అపారమైన నష్టం వాటిల్లినది.

నిర్వాసితులైన అయిదువేల మంది తుపాను దాడులకు పెనవలి పంచాయతీ సమితి తణుకు పంచాయతీ సహకారంతో పాఠశాలలో, కళాశాలలో ఆశ్రయం కల్పించారు.

శ్రీ మూర్తిరాజు సూచన

("ఆంధ్రజ్యోతి" విలేకరి)

విజయవాడ, నవంబరు 16 — ఆంధ్ర ప్రదేశ్ భారత్ సేవక్ సమాజ్ అధ్యక్షులు, శాసన సభ్యులు శ్రీ పింగళిపాటి పరిపూర్ణమూర్తి రాజు తుపాను దాడితో సహాయ కార్యక్రమాల గురించి వివరాలతో ప్రకటనలో ఈ క్రింది విధంగా సూచించారు :

"పేద ప్రజానీకానికి కలిగిన మహా విపత్తు గురించి కేవలం ప్రకటనలు చేయడంకంటె వారి నవీన దృష్టితో ఎరిగించడం అవసరం. తుపాను బాధితులైన పేదలకు తాత్కాలిక సహాయం ఏర్పాటైన తృప్తి సరిపడకంటె శాశ్వతమైన సహాయం చేయాలి

"దాదాపుకి రు 1,500లు పెట్టి వ్యవసాయం నిమిత్తం అప్పు కింద మంజూరు చేసి చిన్న దాదాపు కట్టే ముందు ముందు వరదల భయం కాని, తుపాను భయంకాని ఉండదు పైగా ఇండ్ల కొరత సమస్య కూడా తీరుతుంది మధ్యవర్తిత్వాన్ని తీసివేసినందువల్ల ప్రభుత్వానికి ఏటా 20కోట్లు మిగులుతుంది అంటున్నారుకదా! ఇది పేదల పొట్టి నిర్మాణాల మీద అయిదు కోట్లు పెట్టి అప్పు పెడితే పేదల పెద్ద సమస్య తీరుతుంది".

"రైతులకు వ్యాపార వర్తకులమీద ఎకరాకు వెయ్యి రూపాయల చొప్పున పరిహారం మీద అయిదు వందల చొప్పునపడేటి అప్పులు ఇవ్వడం అవసరం. వ్యాపారులలో తెచ్చుకొన్న అప్పులు తిరిగివాటికి రెండేళ్ళ వ్యవధి ఇవ్వాలి.

"రైతులు జీవనయోగించేటట్టు వంటి భీమా పథకాన్ని అమలుపరచాలి.

"రోడ్ మరమ్మతులకు ప్రభుత్వం వచ్చ డాలరులో సొమ్ము అప్పు పెడుతున్నది. పంచాయతీల ద్వారా గ్రామాలలో రోడ్ మరమ్మతులకు కూడా ప్రభుత్వం పూను కోవాలి.

"కొల్లేరులో 150 మంది తుపానువల్ల మరణించడానికి ముఖ్య కారణం అక్కడ చెట్లేమీలేవు కొల్లేరులో అక్కడక్కడ చెట్లు గృహాలను కట్టి నే. ఇటువంటి ప్రమాదాలు జరిగినప్పుడు అక్కడి ప్రజలు తరచు దాడులోవడానికి వీలుంటుంది.

"ఎర్రపు గోదావరి జిల్లాలోని చింతలపాటి తాసిల్దారు ధర్మవంత్ తాలుకా పాత కాలంనాటి తుపానుకు కూలిపోయాయి వీటి నిష్ఠం సమాధి అయిన ఇండ్ల వరకు ఉంటుంది. వీటికి కూడా ప్రభుత్వం పూను కొని సహాయపడడం అవసరం."

రాఘవాపురం

రాఘవాపురం, నవంబరు 16—చింతలపూడి రాఘవాపురంలో తుపానుగాలి ఉధృతంవల్ల అక్కడక్కడ నష్టం. చివకొణ మజీ. బి.ఆర్, ఎలిమిడి పరిసరప్రాంతాలలో దారుణమైనవి. మామిడి, జీడిమామిడి, కొబ్బరి, అరటి తోటలు పోగాలు, మిర్చి తోటలు పూర్తిగా నష్టపడ్డాయి ఇళ్ళు దూలాలూడి వంకలాడగా కూలిపోయాయి. పశువులు. గొర్రెలు వంకలాడిగా తగిలిపోయాయి, గ్రామంలో అరులక్షలవరకు నష్టం వాటిలినది.

కోనసీమలో వంద కోట్లు నష్టం

("ఆంధ్రజ్యోతి" విలేకరి)

అమలాపురం, నవంబరు 16— ఇటీవలి పెనుతుపాను పరిణామంగా కోనసీమలో మొత్తం నష్టం వందకోట్ల రూపాయలకు పైగా వుండవచ్చని అంచనా వేస్తున్నారు.

అమలాపురం తాలూకా పరిధి వారికు సహాయ కమిటీ జిల్లా కలెక్టరుకు వినతి పత్రం సమర్పించి, సంపాదనవనరులైన తమ కుటుంబ పశువులను కోల్పోయిన కుటుంబాలకు. గాయపడిన వారికి ఎక్స్‌గ్రేషియా గ్రాంట్లు మంజూరు చేయాలని. వెంటనే లేదా దెబ్బతిన్న కాలాకు ఇంకను పూర్తిగా కోల్పోయిన వారికి నగదు సహాయం చేయాలని అర్థించింది.

వడ్డీ లేకుండా, ఉపాధ్యాయులోనహా ఉద్యోగులందరికి మూడు నెలల జీతం అడ్వాన్సుగా ఇవ్వాలని. తీవ్రంగా దెబ్బతిన్న స్థానిక ఎస్ టి.ఆర్. కార్డుల పునరుద్ధరణకు మూడు లక్షల రూపాయల నగదును పునరావాస పథకం. స్థానిక సంస్థల అధికారులలో వున్న దెబ్బతిన్న పాఠశాల భవనాల నిర్మాణానికి సమీపమైన నగదు గ్రాంటు ఇవ్వాలని కోరారు.

సహకార సంస్థలు ఇచ్చిన అప్పులలో మహా అన్ని రకాల ఋణాలు వసూళ్ళను. టూమిక్ అకౌంటు 1819 వరకు నీటి రెండు వసూళ్ళను. రెయిపేకి నెప్పును వాయిదా వేయాలని. వరి తదితరపంటలు వాగుచేసే రైతులకు ఎకరాకు రెండు వందలమంది 751 రూపాయల చొప్పున ఋణాలు మంజూరుచేయాలని పరిహారం తక్షణం అర్థించింది.

కొబ్బరి, అరటి, చెరకు పైర్లకు నష్టానికి నష్టపరిహారం పరిహారంకు దాదాపు రెట్టయి ఇంకా ఈ ఏడాదికి పరిహారం వచ్చి పిందనట్టు పరి దుస్థితి వెల్లడైనది.

ఖమ్మం జిల్లాలో లక్ష ఎకరాలకు పంటనష్టం

అభివృద్ధి సంస్థ సమావేశంలో కలెక్టరు వెల్లడి

ఖమ్మం, నవంబరు 16— మొన్న ఇక్కడ కలెక్టరేట్ లోగిన ప్రత్యేక అభివృద్ధి సంస్థ సమావేశంలో రాష్ట్ర ఆర్థిక మంత్రి శ్రీ కె. వి. నరసింగరావు పాల్గొన్నారు.

తెలంగాణా ప్రత్యేక అభివృద్ధి పథకాల కింద ప్రతి జిల్లాకు ఆరుగురు కృషివరులు గురించి ఆ సమావేశంలో సమీక్షించారు.

ఇరిగేషన్ శాఖ మంత్రి శ్రీ కేశం విఠల్ రెడ్డి, జిల్లా పరిషత్ అధ్యక్షులు శ్రీ జంగాల కొండలరావు తదితరులు, జిల్లా అధికారులు ఆ సమావేశంలో పాల్గొన్నారు.

కొత్త జిల్లా కలెక్టర్ మాట్లాడుతూ, ఇటీవల వచ్చిన తుపానువల్ల జిల్లాకు కలిగిన నష్టాలను గురించి వివరించారు. లక్ష ఎకరాలకుపైగా పరిసరాల దెబ్బతిన్నదని ఆయన చెప్పారు.

శ్రీ వీరసింగరావు తమదాత పి.టి.ఐ విలేకరితో మాట్లాడుతూ అదిలాబాద్ జిల్లాలో తుపానువల్ల సంభవించిన నష్టం పరిశీలించి దాదాపు రెండు కోట్ల రూపాయలు మేరకు నష్టం వాటిల్లినదని అన్నారు.

ఉభయ గోదావరులలో రు. 150 కోట్లు నష్టం

మంత్రి శ్రీ రామలింగరాజు వివరణ

("ఆంధ్రజ్యోతి" విలేకరి)

కాకినాడ, నవంబరు 16—తూర్పుగోదావరి జిల్లాలో పర్యటన ఆనందరం మొన్న ఇక్కడికి వచ్చిన రాష్ట్ర దేవాదాయశాఖ మంత్రి శ్రీ ఆర్. రామలింగరాజు పత్రికల వారితో మాట్లాడుతూ పెనుతుపాను కారణంగా తూర్పు, పశ్చిమ గోదావరి జిల్లాలలో నష్టం సాధారణ అంచనా 150 కోట్ల రూపాయల మేరకు వుండవచ్చునని, నష్టం తీవ్రత పరిస్థితి చాలా విస్తృతంగా దెబ్బతిన్నదని వివరించారు.

ఇప్పటి వరకు నష్టాల దృష్ట్యా ఉభయ జిల్లాలలో రెండవవంతుకు ఎంబేంచిని అవసరంగా అరవై వేల ఎకరాలకు నీటి సరఫరా అరగంటలని మంత్రి చెప్పారు.

నష్టపడ్డ రైతులకు ప్రభుత్వం తగు సహాయం చేయగలదని, విత్తనాలు, ఎరువులు విరివిగా సరఫరా చేయగలరని ఆయన హామీఇచ్చారు.

తుపానులో విపరీతంగా నష్టపోయిన మత్స్యకారులకు, చేనేతకారులకు ప్రత్యేక సహాయంచేసే విషయాన్ని గురించి ప్రభుత్వం ఆలోచిస్తున్నదని. ఇంకను దెబ్బతిన్న వారికి, వారి పునర్నిర్మాణం నిమిత్తం రూపుకు ఇవ్వాలనే ప్రతిపాదన కూడా పరిశీలనలో వున్నదని ఆయన వెల్లడించారు.

తూర్పుగోదావరిజిల్లాకు రు 60 కోట్ల మేరకు నష్టం

మంత్రి తోట రామస్వామి వివరణ

కాకినాడ, నవంబరు 16— ఇటీవల పెనుతుపాను సందర్భంగా పశ్చిమ గోదావరి, కృష్ణాజిల్లాలకంటె తూర్పు గోదావరి జిల్లాలో హెచ్చు నష్టం వాటిల్లినది. సాధారణ అంచనాల ప్రకారం ఈ జిల్లాలో నష్టం అరవై కోట్ల రూపాయల మేరకు వుండవచ్చునని మొన్న రాత్రి రాష్ట్ర దేవాదాయశాఖ మంత్రి శ్రీ తోట రామస్వామి పత్రికా విలేకరులకు, ప్రముఖులకు అనధికారుల, అధికారుల సమక్షంలో ప్రభుత్వ గణాంకాలు తెలియజేశారు.

దాతులైన రైతులకు ప్రభుత్వం ఉదారంగా సహాయం చేయగలదని. ఇంకను దెబ్బతిన్న పేద ప్రజలకు కూడా ఆర్థిక సహాయం ఇవ్వగలదని, దేవాదాయశాఖ సిబ్బందిని తమ వద్దనున్న నిధులతో సహాయ కార్యక్రమాలు చేపట్ట గలవని మంత్రి చెప్పారు

జిల్లాలో 66 మంది దుర్మరణం; కలెక్టర్ వెల్లడి

కాకినాడ, నవంబరు 16—తూర్పు గోదావరి జిల్లాలో ఇంతవరకు అందిన సమాచారాన్ని బట్టి 66 మంది మృత్యువాతపడినట్టు తేలుతున్నదని మున్ముందు మృతుల సంఖ్య మరింతగా రావచ్చునని కలెక్టరు శ్రీ ఎల్. మాలకొండయ్య వెల్లడించారు.

జిల్లాలో తుపాను నష్టం గురించి కలెక్టరు వివరిస్తూ, అయిదువేల మంది అరు లక్షలకు ఎకరాల మేరకుగల పరిపక్వ పైరు దెబ్బతిన్నదని, ఈ ఏడాది కొబ్బరి తోటలమంది అరవంది దిగుబడిలో తొంభై శాతం నష్టం సంభవించిందని, పెద్దాపురం, పిఠాపురం, రామన్నపాలెం, అలమండ, పంతులుగారిపాలెం దిగువన వుండడం వల్ల పీకల్లోతు నీళ్ళు నిండి పోయాయని తెలిపారు.

గ్రామాలలో పూరిండ్లన్నీ దెబ్బతినడంతో పాటు పెంకుటిళ్ళకు 25 శాతం మేరకు నష్టం వాటిల్లిందని, ప్రాంతీయ కోళ్ళ పెంపకందారుల కేంద్రంలో 2150 పక్షులలో రెండు వేలు చనిపోయాయని, మామిడి తదితర పండ్ల తోటలకు విపరీతమైన నష్టం కలిగిందని అయిన చెప్పారు.

సహాయ కార్యక్రమాల గురించి ప్రస్తావిస్తూ, రైతులకు సబ్సిడీ కింద కార్డులు ఇవ్వగలరని, అప్పులు సమీకరణను వాయిదా వేస్తారని, వర్షాలు తగ్గిన వెంటనే పరిహారం చెల్లిస్తారని కలెక్టర్ చెప్పారు.

ఇంకను దెబ్బతిన్న ప్రతి కుటుంబానికి యాభై రూపాయలు, గృహాలు పూర్తిగా కూలిపోయి వాటికి రెండు వందల రూపాయలు చొప్పున సహాయం అందజేయాలని కలెక్టరు ఆదేశించారు.

గుంటూరుజిల్లా ప్రత్తిపాడు పంచాయతీ సమితి ప్రాంతంలో ఇటీవల తుపానువల్ల పూర్తిగా దెబ్బతిన్న మిరపతోటలు

ఆకాశవాణి

మంగళవారం నవంబర్ 18

విజయవాడ

(మీ 357.1 840 కిలోసై)

ఉ॥ 6.00 వందేమాతరం, 6.10 భక్తిరంజని, 6.40 ఆంగ్లంలో వార్తలు, 6.45 సూక్తి ముక్తావళి, 6.50 పొలం పనులు, 7.00 తెలుగులో వార్తలు, 8.15 ఆంగ్లంలో వార్తలు, 12.30 కార్మికుల కార్యక్రమం, 1.00 వరి కాలాంజలి 1.30 ఆంగ్లంలో వార్తలు. 1.50 తెలుగులో వార్తలు. సా॥ 5.30 వయోలిన్ 5.55 స్థానిక ప్రకటనలు, 6.00 ఆంగ్లంలో వార్తలు, 6.05 ప్రాంతీయ వార్తలు, 6.15 పురాణకాలక్షేపం 6.25 వ్యవసాయదారులకు 6.30 కర్నాటక 7.00 తెలుగులో వార్తలు, 7.15 నేటి సినిమాలు 8.15 రేడియో నాటిక 8.25 గానమధుర 9.00 ఆంగ్లంలో వార్తలు, 9.15 లలిత సంగీతం 9.30 సంక్షిప్త శబ్ద చిత్రం 10.30 ఆంగ్లంలో వార్తలు, 10.35 జనగణమన, ప్రసార సమాప్తి.

హైదరాబాద్—ఎ

405.4 మీ (740 కిలోసై)

ఉ॥ 6.30 వందేమాతరం, 6.35 భక్తిరంజని, 7.00 తెలుగులో వార్తలు, 7.15 విజయవాడవలె 7.45 సంకీర్తనం 8.15 ఆంగ్లంలో వార్తలు, మ॥ 12.30 కార్మికుల కార్యక్రమం, 1.00 వరి కాలాంజలి 1.30 ఆంగ్లంలో వార్తలు, 1.40 చిత్రసీమ, 1.50 తెలుగులో వార్తలు సా॥ 5.55 ప్రసార విశేషాలు, 6.00 ఆంగ్లములో వార్తలు, 6.05 ప్రాంతీయ వార్తలు, 6.25 వ్యవసాయదారులకు, 6.30 గ్రామ సంగీతరేడియో గోష్ఠి 7.00 తెలుగులో వార్తలు 7.15 వద్యపఠనం 7.30 లలిత సంగీతం 8.00 మధుర కోరిక పాటలు 8.45 హిందీలో వార్తలు 9.00 ఆంగ్లంలో వార్తలు, 9.30 సంక్షిప్త శబ్దచిత్రం 10.30 ఆంగ్లంలో వార్తలు, 10.35 వాతావరణ సూచన, జనగణమన, ప్రసార సమాప్తి.

హైదరాబాద్—బి

238 మీ (1060 కిలోసై)

ఉ॥ 6.30 వందేమాతరం, 6.40 ఆంగ్లములో వార్తలు, 6.45 మధ్యవంగీత్, 2.10 ఉర్దూలో వార్తలు, 2.20 పేలుపు 2.30 స్థానిక కార్యక్రమం 8.00 ప్రసంగం 8.15 రేడియో న్యూస్ రీల్ 8.25 పేలుపు 8.45 హిందీలో వార్తలు, 9.00 చిత్రవలయే 9.30 ఉర్దూలో కార్యక్రమం, 10.30 జన గణ మన ప్రసారసమాప్తి.

మద్రాసు—ఎ

416.7 మీ (720 కిలోసై)

ఉ॥ 6.00 వందేమాతరం, 6.30 నేటి కార్యక్రమ వివరణ, 6.40 ఆంగ్లంలో వార్తలు, 6.45 గీతమంజరి 0.15 వీణ 10.30 పామాలై, 10.55 ఆంగ్లంలో వార్తలు, మ॥ 12.30 పాఠశాలలకు 1.30 చిత్రగానం, 1.40 వాద్యగోష్ఠి, సా॥ 5.30 సంగీత పాఠం 6.00 విరామసంగీతం, 6.15 కార్యక్రమ వివరణ 6.30 వాద్య సంగీతం 6.45 చిత్రగానం 7.30 వ్యవసాయదారులకు, 7.15 కాస్త్రకవి చిత్రం నాటిక 9.00 ఆంగ్లంలో వార్తలు 11.00 జన గణమన ప్రసార సమాప్తి

మద్రాసు—బి

211.3 (మీ 1420 కిలోసై)

ఉ॥ 6.55 వందేమాతరం, మంగళధ్వని, 7.00 తెలుగులో వార్తలు, 7.15 సంగీత మంజరి, 7.30 వాద్య సంగీతం 8.15 ఆంగ్లంలో వార్తలు, మ॥ 1.30 ఆంగ్లంలో వార్తలు, 1.50 తెలుగులో వార్తలు, సా॥ 6.00 ఆంగ్లంలో వార్తలు, 6.05 మద్రాసు ఎ పలె. 6.30 యువజనుల కార్యక్రమం 7.00 తెలుగులో వార్తలు, 7.45 చిత్రగానం 8.00 ఆంగ్లంలో వార్తలు, 9.15 చిత్రసంగీతం రేలే, 10.30 ఆంగ్లంలో వార్తలు 10.35 జనమనగణ, ప్రసార సమాప్తి

క్రీడాభిరామం

కాన్పూర్ క్రికెట్ టెస్ట్

రెండవరోజు లంచ్ వేళకు ఇండియా చె 8 వికెట్లకు 300

కాన్పూర్, నవంబర్ 16—

ఆస్ట్రేలియాతో ఇక్కడ జరుగుతున్న ద్వితీయ క్రికెట్ టెస్ట్ రెండవరోజు నేడు లంచ్ వేళకు భారత జట్టు ఎనిమిది వికెట్ల నష్టానికి మూడు వందల పరుగులు చేసింది.

సుమితోగుహ మూడు పరుగుల తొమ్మిది పరుగులతో జతగా అప్పటికి బ్యాట్ చేస్తున్నాడు.

స్కోరు వివరాలు: ఇండియా 77. మన్కడ్ 64 వదేశర్ 27. విశ్వనాథ్ 0. వినూ మాంకడ్ 38. గంగూలీ 18. బోల్కార్ 44 వెంకటరాఘవన్ (నాటౌట్) 17. గుహ (బ్యాటింగ్) 3. ప్రసన్న (బ్యాటింగ్) 9. ఎక్స్‌ట్రాలు 8. మొత్తం 8 వికెట్లకు 300

వికెట్ల పతనం:

1/111 2/167 3/171 4/171. 5/297. 6/30 7/-85. 8/287.

బౌలింగ్:

మెకంజీ: 25-7-70-1. కాపెరి: 33-12-88-4 గ్రీవర్: 27-5-72-0. మెలిత: 47-18-57-1. ఫ్లాక్‌హార్ట్: 2-1-4-1. వాల్టర్స్: 2-1-7-0.

విద్యార్థులపై పోలీసు లాఠీఛార్జి

కాన్పూర్, నవంబర్ 16— ఇండియా, న్యూజిలాండ్ మధ్య ఇక్కడ జరుగుతున్న క్రికెట్ ఒక్ రెండవ రోజు ఆట తిలకించే నిమిత్తం గ్రీన్ పార్క్ ఆడిటోరియంలోకి ప్రవేశించ యత్నించిన విద్యార్థులపై పోలీసులు స్వల్పంగా లాఠీఛార్జి జరిపారు. ఈ సందర్భంగా కొందరు గాయపడినట్టు తెలుస్తున్నది.

టికెట్లు వున్నప్పటికీ డ్యూటీలో వున్న పోలీసులు, నిర్వాహకులు విద్యార్థులను లోపలికి ప్రవేశించడానికి అనుమతించలేదని, విద్యార్థులు చెప్పారు. అయితే ఒక మేజిస్ట్రేట్ కథనం ప్రకారం, చెలరేగిన విద్యార్థులను అదుపులో పెట్టేనిమిత్తం పోలీసులు లాఠీఛార్జి జరపవలసి వచ్చినదట.

జాతీయ ఫుట్‌బాల్ టైన్నిస్ పోటీలు

ఈ 20 నుంచి 28 వరకు బెంగుళూరుపట్టణ నిర్వహణ

హైదరాబాద్, నవంబర్ 16 — జాతీయ, ఇంటర్ అసోసియేషన్ ఫుట్‌బాల్ టెన్నిస్ ఛాంపియన్‌షిప్ పోటీలు వచ్చే నెల 20 నుంచి 28 వరకు బెంగుళూరులో జరుగుతాయని, వీటికి మైసూరు ఫెడరేషన్ అసోసియేషన్ నిర్వహిస్తుందని భారత ఫుట్‌బాల్ టెన్నిస్ ఫెడరేషన్ కార్యదర్శి శ్రీ అబ్దుల్ హైదర్ నేడిక్కడ ప్రకటించారు.

ఫెడరేషన్ వార్షిక సర్వసభ్య సమావేశం కూడా ఈనెల 20 వ బెంగుళూరువద్ద జరుగుతుంది.

ప్రఖ్యాత బాక్సింగ్ క్రీడాకారుడు అర్జున్ ఓడే మృతి

బొంబాయి, నవంబర్ 16— ప్రఖ్యాత వెల్టర్ వెయిట్ బాక్సింగ్ క్రీడాకారుడు అర్జున్ ఓడే మొన్నరాత్రి స్థానికఆస్పత్రిలో మృతిచెందాడు.

ఇక్కడ నిర్వహించిన పశ్చిమ భారత బాక్సింగ్ ఛాంపియన్ షిప్ రెండవ రౌండులో టి. నాయక్‌తో జరిగిన పోటీలో ఓడే క్రిందపడి స్పృహ కోల్పోయిన తర్వాత ఆస్పత్రిలో చేర్చారట అప్పటి నుంచి ఆయనకు తిరిగి స్పృహ రాలేదని తెలుస్తున్నది.

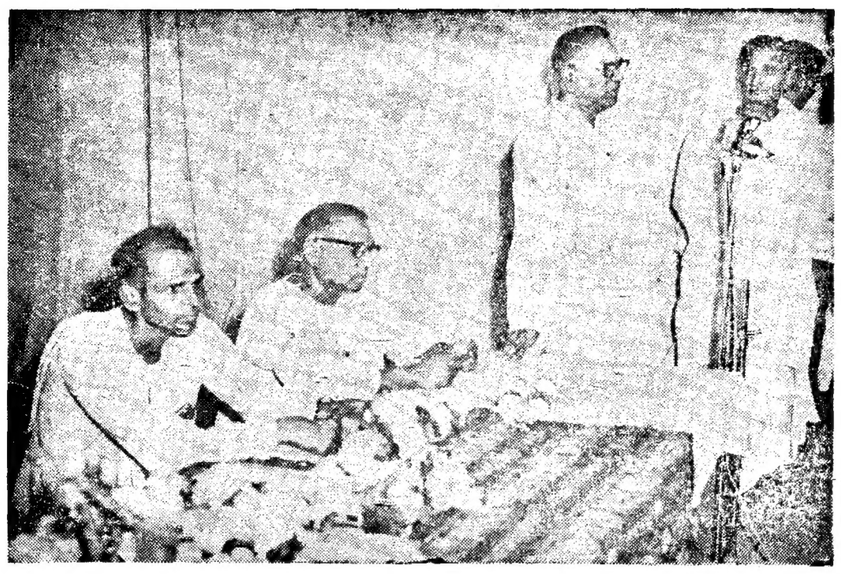

విజయవాడలో భారత సేవక్ సమాజ్ ఆధ్వర్యాన జరిగిన నెహ్రూ జయంతి ఉత్సవసభలో మంత్రి లక్ష్మీనరసయ్య ఉపన్యసిస్తున్న దృశ్యం

కాంగ్రెస్‌లో చీలికకు దారితీసిన కారణాలు

సిద్ధాంతాలకు సంబంధించిన విభేదాలేనని కాశ్మీర్ ముఖ్యమంత్రి శ్రీ సాదిక్ వివరణ

శ్రీనగర్, నవంబర్ 16—

న్యూఢిల్లీనుంచి తిరిగి వచ్చిన ముఖ్యమంత్రి శ్రీ సాదిక్ పత్రికా విలేకరుల సమావేశంలో మాట్లాడుతూ, కాంగ్రెసులో చీలిక ఏర్పడడానికి కారణం వ్యక్తులమధ్య పోటీ కాదని, సిద్ధాంతాల సంఘర్షణేనని స్పష్టపరచారు.

ప్రధాని శ్రీమతి ఇందిరా గాంధి ప్రజల ఆశయాలకోసం కృషిచేస్తున్నారని, ఆమె సర్వశ్రేణి వర్గం ప్రతిష్ఠించడానికి దారితీసే పైవైఖరిని అవలంబిస్తున్నదని ఆయన అన్నారు.

ఇలువంటి బంధాల నుంచి కాంగ్రెస్ బయటపడినప్పుడే అభివృద్ధి పథంలో పయనించగలదని ఆయన పేర్కొన్నారు.

శ్రీమతి గాంధి ఇతరులమీద ఆధారపడడం మూలంగా ప్రభుత్వ విధానాలలో మార్పు వస్తుందా అని అడుగగా, అటువంటి ఎరిపీడితులు తనపడడంలేదని ఆయన వివరించారు.

సిండికేట్ తనను వ్యతిరేకించినప్పటికీ పార్లమెంటులో శ్రీమతి గాంధి ప్రతిపక్షం దుర్దశకు కొరగలరా అని ప్రశ్నించగా, వేచి చూడవలసివుంది అని ఆయన జవాబు ఇచ్చారు.

సిండికేట్ వైఖరిని 30 మంది ఎం.పి.లు కూడా సమర్థించడోరని, అందువల్ల ప్రతిష్ఠాన్ని కాపాడుకోవడంలో అది విఫలం కాగలదని శ్రీ సాదిక్ చెప్పారు.

సిండికేట్ వత్తిడి తొలగినందున ఆర్థిక కార్యక్రమాలను ఇకముందు త్వరగా అమలుపరచవచ్చునని ఆయన చెప్పారు.

ప్రధాని వర్గంలో మీకు వాడుకలు లేరా అని ప్రశ్నించగా, "వుండవచ్చు" అని ఆయన జవాబిచ్చారు.

"ఈ దశలో రాజీ సాధించడం కష్టం"

న్యూఢిల్లీ, నవంబర్ 16—కాంగ్రెస్ పార్టీలో ప్రధాని వర్గానికి, సిండికేట్ వర్గానికి మధ్య ఈ దశలో విభేదాలు తొలగించడం అసాధ్యమని మహారాష్ట్ర ముఖ్యమంత్రి శ్రీ వి. పి. నాయక్ పేర్కొన్నారు.

తమ మిత్రులు సంధానమేకకు ప్రయత్నిస్తున్న శ్రీ నిజలింగప్ప వైఖరివల్ల శాంతి దెబ్బతినే అవకాశం వున్నదని ఆయన అన్నారు.

"మనం తీవ్ర దుస్థితిలో వున్నాము. మంచికాలం వస్తుందన్న ఆశ నాకుంది." అని ఆయన పేర్కొన్నారు.

శ్రీ సేఠీ వివరణ

బొంబాయి, నవంబర్ 16— శ్రీమతి ఇందిరా గాంధిని పార్టి నుంచి బహిష్కరిస్తూ సిండికేట్‌కు చెందిన పర్యవేక్షక కమిటి చేసిన నిర్ణయం విజ్ఞత లేనిదని పార్లమెంటులో కాంగ్రెసు పార్టి స్పష్టపరచినట్టు కేంద్ర ఆర్థిక శాఖ స్టేట్ మంత్రి శ్రీ సేఠీ వివరించారు.

ఇక్కడ పి. టి. ఐ విలేకరితో మాట్లాడుతూ, దేశవ్యాప్తంగా జరిగిన ప్రదర్శనలు కూడా శ్రీమతి గాంధి పట్ల ప్రజల అపార అభిమానాన్ని ప్రదర్శిస్తున్నవని ఆయన అన్నారు.

యోత్‌మల్ జిల్లా ఎ.ఐ.సి.సి. సభ్యుల నిర్ణయం

యోత్‌మల్, నవంబర్ 16— యోత్‌మల్ జిల్లాకు చెందిన నలుగురు ఎ.ఐ.సి.సి సభ్యులు ప్రధానవర్గం రిక్విజిషన్ చేసిన ఎ. ఐ. సి.సి సమావేశానికి హాజరుకాగలరని జిల్లా కాంగ్రెసు కమిటీ అధ్యక్షుడు శ్రీ పార్వేకర్ చెప్పుకొచ్చారు.

శ్రీమతి గాంధి బహిష్కరణ గురించి వ్యాఖ్యానిస్తూ, అభివృద్ధి విరోధక శక్తులు అల్పసంఖ్యాకవర్గం దేశప్రజలకు కల్పించారని పేర్కొనబడింది అయిన అన్నారు.

మధ్యప్రదేశ్ కాంగ్రెస్ కమిటీ సమావేశం

భోపాల్, నవంబర్ 16— శ్రీ నిజలింగప్ప వర్గం ప్రధాని పార్టి నుంచి బహిష్కరించి చేసిన నిర్ణయంవల్ల ఏర్పడిన పరిణామాలు పరిశీలించే నిమిత్తం మధ్యప్రదేశ్ కాంగ్రెస్ కమిటి కార్యవర్గం ఈనెల 18వ తేదీన సమావేశం కానున్నది.

వాషింగ్టన్‌లో యుద్ధ వ్యతిరేక ప్రదర్శనలు

పోలీసులచే బాష్పవాయువు ప్రయోగం

వాషింగ్టన్, నవంబరు 16— శాంతియుతంగా యుద్ధ వ్యతిరేక ప్రదర్శనలు జరుపుతున్న ప్రదర్శకులపై దౌష్ట్యం, అరెస్టులు, బాష్పవాయువు తూటాలు విసరడంతో వారంతా చెదిరిపోయారు.

వీట్‌కాంగ్ పతాకాలను పట్టుకుని "హోచిమిన్ జిందాబాద్" అంటూ నినాదాలు యిస్తున్న ప్రదర్శకులు దక్షిణ వియత్నాం దౌత్య కార్యాలయంవద్దకు రాగానే పోలీసులు బాష్పవాయు తూటాలను ప్రయోగించారు.

పాయర పోలీసులు ఉరేగింపుపైకి లాఠీలతో దాడి చేయడానికి రావడం ప్రారంభించారు. ప్రదర్శకులు ఎక్కడ విధులకి తన్నుకున్నారు. పోతూ కిటికీ తలుపులను బద్దలు కొట్టారు.

ఈ సందర్భంగా కనీసం అయిదుగురిని పోలీసులు అరెస్టు చేశారు. అయితే పోలీసులకు, ప్రదర్శకులకు మధ్య ఘర్షణలు జరగలేదు.

ప్రదర్శకులు తిరిగి గుమిగూడడానికి ప్రయత్నించారుగాని, పోలీసులు వారిని తిరిగి బాష్పవాయు తూటాలను ప్రయోగించి వారి ప్రయత్నాన్ని విఫలం చేశారు.

పోలీసులచే బాష్పవాయువు ప్రయోగం

వాషింగ్టన్, నవంబరు 16— శాంతియుతంగా యుద్ధ వ్యతిరేక ప్రదర్శనలు జరుపుతున్న ప్రదర్శకులపై దౌష్ట్యం, అరెస్టులు, బాష్పవాయువు తూటాలు విసరడంతో వారంతా చెదిరిపోయారు.

వీట్‌కాంగ్ పతాకాలను పట్టుకుని "హోచిమిన్ జిందాబాద్" అంటూ నినాదాలు యిస్తున్న ప్రదర్శకులు దక్షిణ వియత్నాం దౌత్య కార్యాలయంవద్దకు రాగానే పోలీసులు బాష్పవాయు తూటాలను ప్రయోగించారు.

విశాఖజిల్లాలో తుపానువల్ల 5.44 కోట్ల పంట నష్టం

రెవెన్యూబోర్డు సభ్యుడు ఐ. జె. నాయ్డు అంచనా

("ఆంధ్రజ్యోతి" ప్రతినిధి) విశాఖపట్నం, నవంబర్ 16—

ఇటీవల వచ్చిన తుపానువల్ల విశాఖపట్నం జిల్లాలో 5.44 కోట్ల రూపాయల విలువగల పంటలు, ఆస్తి నష్టమైనట్లు రెవిన్యూ బోర్డు సభ్యుడు శ్రీ ఐ. జె. నాయుడు నిన్న మధ్యాహ్నం ఇక్కడ పత్రికా గోష్ఠిలో చెప్పారు.

రెవిన్యూ బోర్డు సభ్యుడు, కలెక్టరు, కాయింటు కలెక్టరు, గిరిజన సంస్థ జనరల్ మేనేజరు జిల్లాలో తుపానుకు గురైన తాలూకాలలో పర్యటించి వచ్చారు. తుపానువల్ల జిల్లాలో జరిగిన నష్టాన్ని గురించి ఎటికొండ దాటికి రాష్ట్రప్రభుత్వం శ్రీ నాయుడును జిల్లాకు పంపించింది.

జిల్లాలో జరిగిన నష్టాన్ని గురించి తాను చేసిన అంచనా ఏలా తక్కువదని తాను భావిస్తున్నాను. పంటగా మూడు పంటల్ని రాలిపోయాయి. ప్రధానంగా తుపాను రావడంవల్ల, జిల్లాలో ప్రజల ఆర్థికపరిస్థితిపై దీని ప్రభావం తీవ్రంగా వుంటుంది. కొన్ని ప్రాంతాలలో ఈ సంవత్సరం పంటలు బాగా వుంటాయనుకుంటున్న సమయంలో ఇది జరగడం మరింత హృదయవిదారక విషయమని శ్రీ నాయుడు చెప్పారు.

శ్రీ నాయుడు పర్యటించి, అనకాపల్లి, చోడవరం, నరసీపట్నం తాలూకాలలో పర్యటించి వచ్చారు. వీరితోబాటు జిల్లాకలెక్టర్ శ్రీ ఎ. శివాడు, జిల్లారిజిస్ట్రార్ శ్రీ ఎస్. నీలాకామరాజు ఇతరులు వున్నారు.

జాయింట్ కలెక్టర్ శ్రీ ఎస్. ఆర్. గోవిందరాజన్ కోటవురట్లం, కశింకోట, నర్సీపట్నం, రీమునిపట్నం, కృష్ణదేవిపేట తాలూకాలలోను, గిరిజన సంస్థ జనరల్ మేనేజరు శ్రీ ఇంద్రదేవ్ కి, ఎడెపు, చింతపల్లి తాలూకాలలోను పర్యటించివచ్చారు.

శ్రీ నాయుడు తుపానుకు గురైన దాదాపు 50 గ్రామాలను సందర్శించారు. జరిగిన నష్టం, అస్తుల నష్టాలను గురించి రైతులు, ఎడిపిలు అధ్యక్షులు, కాపు సర్పంచులు, గ్రామాధికారులు, పర్యవేక్షకులు అయినకు వివరించారు. తొలిదశ పరిస్థితి మైన తమ ఆర్థిక పరిస్థితికి ఇందువల్ల మరింత దెబ్బ తగిలి పరిస్థితి పరిస్థితి దాటి పోయిందని వారు వివరించారు. తుపాను ఇచ్చిన నష్టం, చెట్టు రిడ్డ చేయాలని వారు కోరారు.

మిగిలిన తాలూకాలు [illegible] ఎక్కువ పంట నష్టం జరిగిందని తాలూకాలు [illegible] ప్రధాన దెబ్బ తిన్నదని, వీటిపై [illegible] తాలూకాలలో వరిపంట ఇంగా నీట మునిగి వుందని శ్రీ నాయుడు చెప్పారు అనకాపల్లి, చోడవరం, నరసీపట్నం తాలూకాలలో యాభై శాతంకు తక్కువగా పంట దిగుబడి ఉంటుందని. మొత్తంమీద 30 శాతం పంట నష్టపోయిందని అయన చెప్పారు.

రైతులకు ఇచ్చిన స్వల్ప కాల ఋణాలను, తుపానుకు గురైన ప్రాంతాలలో, దీర్ఘకాలిక ఋణాలుగా మార్చుతామని శ్రీ నాయుడు చెప్పారు.

భర్తకు పోటీగా భార్య నిరాహారదీక్ష

అహమ్మదాబాద్, నవంబర్ 16— ప్రధాని శ్రీమతి ఇందిరా గాంధీపట్ల కాంగ్రెసు వర్కింగ్ కమిటీ తీసుకున్న దర్యాప్తు కరవన మూడకంగా న్యూఢిల్లీలో నిరాహారదీక్ష జరుపుతున్న శ్రీ నితేంద్ర పాండే పతి మజీ మంత్రి మొన్న న్యూఢిల్లీ బయలుదేరి వెళ్ళారు.

శ్రీ పాండేకు వ్యతిరేకంగా శ్రీ నిజలింగప్పను సమర్థిస్తూ వీరివుడు పోటీ నిరాహారదీక్ష జరిపివుతారు.

కరైకుడి నుంచి వెళ్ళే గుడ్స్‌రైలుకు ప్రమాదం

మదురై, నవంబర్ 16— కరైకుడికి నాలుగు మైళ్ళలో పుళ్ళ అనే తిరువర అనే ప్రాంతానికి దగ్గర కరైకుడినుంచి విరుదునగరానికి వెళుతున్న అయిదాగవలగుడ్స్‌రైలు పట్టి పోయింది. పరిణామంగా మద్రాసు నుంచి వెళ్ళే రామేశ్వరం ఎక్స్‌ప్రెస్ కంటికి మధురై మీదుగా తరలించారు.

మీ సరకులు ఎగుమతి చేయటం ఎలా?

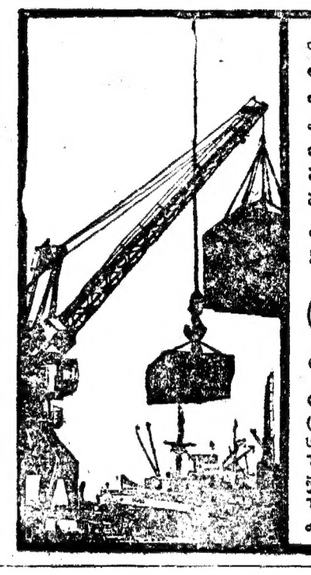

యంత్ర వాహనులద్వారానే! అయితే దీన్ని రవిపే శక్తి ఎవి? ఆంధ్రా బ్యాంకు వారు మీకిచ్చు ఎగుమతి సలహాలు, సహకారమే! ఇది విదేశ మారకము, వాణిజ్య సలహాలు, విదేశాలతో సంప్రదింపులు.

ఆంధ్రా బ్యాంకును మీ ప్రథమలేవుగా వెనుకోండి.

ది ఆంధ్రా బ్యాంకు లిమిటెడ్
(ఆంధ్ర ప్రదేశములో అధికమైన బ్రాంచీలుగల బ్యాంకు)
సెంట్రల్ ఆఫీసు:
సుల్తాను బజారు, హైదరాబాదు.
కె. గోపాలరావు, కార్యదర్శి
యం. వి. సుబ్బారావు, జనరల్ మేనేజరు

"సాధారణ" ఉగాది కథల పోటీ!
సుమారు 1000 బహుమతులు

"సాధారణ" (1970) ఉగాది సందర్భంలో "ఆంధ్రజ్యోతి సచిత్ర వారపత్రిక" కథల పోటీ నిర్వహించడానికి నిశ్చయించినదని తెలియపర్చడానికి సంతోషిస్తున్నాము. రచయితలు, రచయిత్రులు ఉగాది కథల పోటీలో పాల్గొని మాతో సహకరించవలసినదిగా కోరుతున్నాము.

మొదటి బహుమతి: 500 | మూడవ బహుమతి: 150
రెండవ బహుమతి: 250 | కన్సోలేషన్ బహుమతి: 100

ఉగాది కథల పోటీలో పాల్గొనుటకు పాటించవలసిన నిబంధనలు

- కథ తెలుగు దినపత్రికకి సంబంధించినదై వుండాలి. అనువాదాలు, అనుసరణలు స్వీకరించబడవు.
- కథ తమ సొంతమని లిఖితపూర్వకమైన హామీ వ్రాసి, సంతకం చేసి కథతో జతపర్చాలి.
- మారుపేర్లు ఉపయోగించినప్పటికీ తమ పూర్తి పేరు, చిరునామా తప్పకుండా యివ్వాలి.
- పోటీకి వచ్చిన కథలు తిప్పి పంపబడవు. స్థాలువు అంటించిన కవర్లు కథతో జతచేసి పంపనక్కర లేదు.
- "ఆంధ్రజ్యోతి సచిత్ర వారపత్రిక" ఉగాది కథల పోటీకి అని కవరుపై స్పష్టంగా వ్రాయాలి.
- పోటీలో బహుమతికి యోగ్యమైనవిగా కథలను ఎన్నుకునే విషయంలో "ఆంధ్రజ్యోతి సచిత్ర వారపత్రిక" సంపాదక వర్గంవారి నిర్ణయమే తుది తీర్పు. ఈ విషయమై ఎటువంటి ఉత్తరప్రత్యుత్తరాలు జరపరాదు.
- పోటీలో బహుమతికి ఎన్నుకొనే కథలుకాక, తతిమ్మా కథలలోంచి యోగ్యమైనవి ఎన్నుకొని "ఆంధ్రజ్యోతి సచిత్ర వారపత్రిక" సంచికలో ప్రచురిస్తాము.
- రచయితలు, రచయిత్రులు తమ కథలను 1970 జనవరి 31 వ తేదీకి చేరునట్లు—

ఎడిటర్:
"ఆంధ్రజ్యోతి సచిత్ర వారపత్రిక"
పోస్టుబాక్సు నెం. 334, విజయవాడ-2 కు పంపాలి.

పోటీలో బహుమతులు గెల్చుకున్న కథల వివరాలు పారాయణ ఉగాది (10-4-1970) ప్రత్యేక సంచిక "ఆంధ్రజ్యోతి సచిత్ర వారపత్రిక"లో ప్రకటిస్తాము.

ఈ అవకాశాన్ని రచయితలు, రచయిత్రులు సద్వినియోగపరచి మా ప్రయత్నానికి ఆతోధికంగా తోడ్పడతారని ఆశిస్తున్నాము.

ఎడిటర్,
"ఆంధ్రజ్యోతి"
సచిత్ర వార పత్రిక.

'బర్క్‌లీ నాకు తగినట్టిది- కమ్మని రుచి, ధారాళమైన పొగ కలిగినట్టిది,' అంటాడు రేలంగి

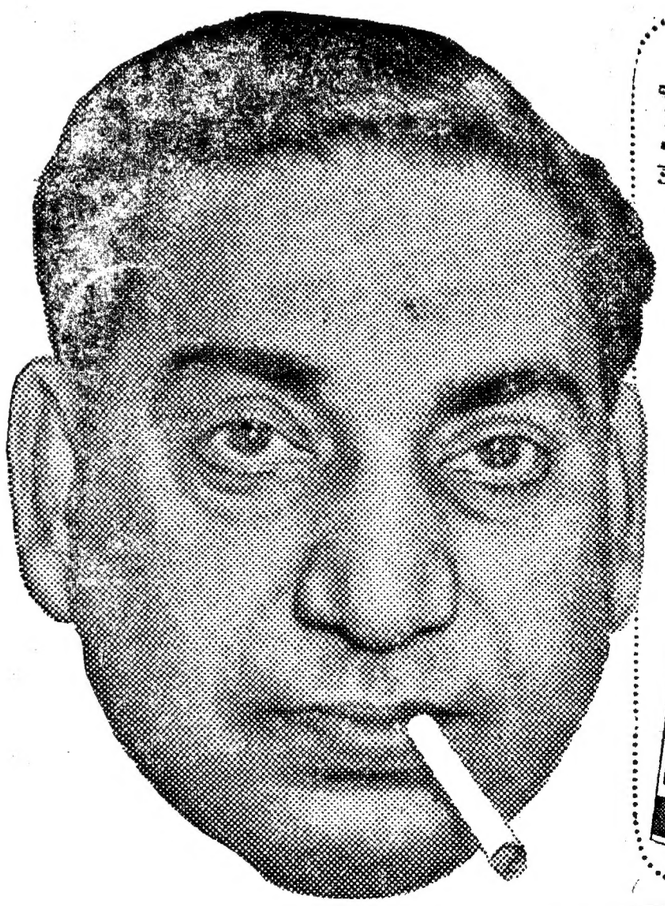

బర్క్‌లీ బ్రాగరం నిజంగా మహదానంద దాయకం. మేలిరకం పట్టీవియా పొగాకుతో నైపుణ్యంతో నమ్మకంగా చేసి తయారుచేయబడినందునే అది విలియం స్టార్లం ప్రేమపాత్రమైనది. కాగా బర్క్‌లీ కమ్మని రుచి కలిగి, ధారాళమైన పొగ నిస్తుందనడంలో సందేహంలేదు.

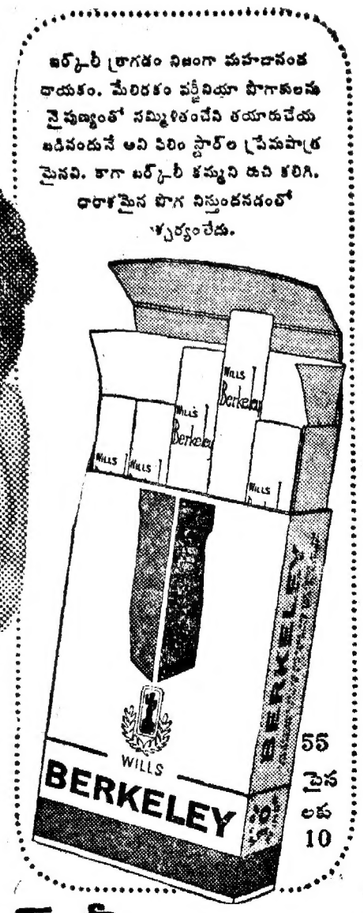

చలనచిత్రరంగపు ఎన్నిక బర్క్‌లీ

Printed and Published by K. L. N. Prasad at Andhra Printers Ltd., Vijayawada-2.
Editor : Narla Venkateswara Rao.